# Correio da Manhã

Director --- EDMUNDO BITTENCOURT

Impresso nas machinas rotativas de Marinoni — Impresso em papel da Casa P. Prioux & C. — Paris

ANNO [illegible] — N. 1.817 | RIO DE JANEIRO — TERÇA-FEIRA 3 DE JULHO DE 1906 | Redacção — Rua Moreira Cesar n. 117


## EX[illegible] DE MARTYRES

[illegible] do nosso correspondente Tele[illegible] da comitiva do dr. Affonso Penna, junto á [illegible] summa das festas que em Ma[illegible] dando-[illegible] a s. ex., relata a visita nans se[illegible] quarteis da guarnição fe[illegible] effectu[illegible] impressão que della re[illegible] presidente da Republica.

[illegible] do despacho telegraphico, [illegible] expressões, não diz mais [illegible] porém, conjecturar, pelo [illegible] sabemos do que se passa por [illegible] regiões remotas do exercito, o [illegible] acabrunhante quadro de mi[illegible] que aos olhos indiscretos [illegible] Penna se desvendou nos [illegible] desses abarracamentos.

[illegible] orja ex[illegible] as quasi in[illegible] das cidades [illegible] maritimos.

[illegible] que não seja nesta illusão para os ef[illegible] guarnições do exer[illegible] o mesmo [illegible] de martyres, para a Republica, que elles proprios [illegible] por cuja segurança desveladamen[illegible] guarda, se tornou a peor das [illegible], timbrando em desprestigial-os [illegible] de vergonha e máo trato.

[illegible] capitaes dos Estados onde, para a [illegible] soberania federal, estacionam ba[illegible] de linha, os soldados da União, postos [illegible] com as policias locaes, vivem [illegible], numa condição de quasi pe[illegible], descalços e quanta vez famin[illegible] espertar a compaixão publica.

[illegible] quanto estas se aquartellam em [illegible] hygienicos e limpos e têm o almo[illegible] farto de uniformes varios e das [illegible] peças de armamento, aquelles [illegible] physicamente, amontoados em [illegible] ruinosos, vencendo uma etapa [illegible] dos detentos das cadeias publicas, [illegible] almente pagos, sem fardamento e [illegible] çado.

[illegible] em Matto Grosso como no Pará, [illegible] Amazonas, como em todos esses [illegible] da vigilancia militar das divisas nacionaes, sendo que nesses ultimos pontos si não ha o degradante para[illegible] lelo com os corpos policiaes, existem, ainda mais torturantes, a miseria e o abandono absolutos.

Nem siquer lhes é permittido, a esses pedaços do Exercito, assim segregados do mundo e da vida, acossados pela penuria e pelas molestias geradas nos seus infectos quarteis, viverem na estabilidade tranquilla que merecem, pela importancia de sua missão sagrada de vigilantes da patria e sublimidade do seu martyrologio.

Aos grandes e impreteriveis interesses militares do paiz e ao bem estar daquelles que constituem o seu orgão de suprema defesa, sobrepõe-se o capricho dos satrapas estadoaes, politiqueiros desabridos, que quebram a seu talante a regularidade da geographia estrategica, mudando os pontos de parada das forças federaes.

Deste modo os officiaes e soldados do Exercito que devem, com as outras autoridades federaes, representar nos Estados a presença da entidade soberana que é a [illegible] ação, ou se alistam, manchando a [illegible] nas fileiras do incondicionalismo go[illegible] a ou ficam ao sabor da má vontade [illegible] igarchas, si preferem, mau grado [illegible] s affrontas, manter a dignidade do [illegible] ndato.

[illegible] acontece agora na satrapia do Pará, [illegible] supremo senhor entendeu que não mais [illegible] a côrte deveria estacionar um corpo [illegible] exercito, conseguindo do ministro da [illegible] que retivesse em Manáos — morren[illegible] estrumeira dos galpões — aquelles de [illegible] guarnição que haviam seguido na ex[illegible] ão acreana e desterrasse para zonas [illegible] remotas os restantes.

Assim, ao 4º batalhão de infanteria que tinha sua parada effectiva em Belém, designou o sr. Montenegro, para ponto de degredo, Obidos, a atrazada cidadezinha da [illegible] beira amazonica, outr'ora reducto para a inviolabilidade da rede fluvial do [illegible] ar, mas já hoje de nenhum valor es[illegible] gico, classificada como fortaleza de 2ª [illegible], mas na verdade apenas uma dolorosa ruina, sem armamento e sem resistencia.

O quartel onde ali se abrigam as praças é um galpão insalubre e coberto de palha, dentro de cujas paredes mal seguras, assentou morada a tuberculose que nelle campea em toda a sua brutalidade assas[illegible].

[illegible] nta e seis soldados, que é a quanto se [illegible] o 4º batalhão, no seu nucleo de com[illegible] do, definham dia a dia nesse pardieiro, [illegible] s daquella horrivel enfermidade ou [illegible] impaludismo, abandonados de quaes[illegible] recursos, luctando durante seis me[illegible] sem medico e ainda agora pedendo ape[illegible] ingerir mesinhas, á falta de pharmacia.

De outubro a janeiro de cada anno, com o entumescimento meteorico dos rios que transbordam e varrem o lodaçal adjacente, como que se afogam os germens infectuosos e ha um parenthesis consolador naquelle continuo trabalho ceifeiro da morte.

Depois vem o sol fulminante e começam a vasar os igarapés e *furos*, descobrindo a lameira das enxurradas e as podridões dos paúes. Então das aguas mortas se levanta o fantasma invencivel e invisivel da devastação e todos os dias, no transcurso angustioso de oito mezes, vão sendo farpeados da tuberculose e do impaludismo aquelles pobres exilados da justiça do governo.

Os vapores do Lloyd, que são a unica visita do mundo por aquellas paragens, só ali tocam duas vezes ao mez, chegando sempre alta madrugada e levantando ancora, sem apitar siquer, depois de uma hora apenas de demora.

Nenhum dos doentes que ali existam, póde ser internado em hospitaes ou licenciado, sem a inspecção que só se effectua em Manáus.

Si algum soldado ou official contrãe, por exemplo, o impaludismo, terá que aguardar longos dias a passagem de um navio do Lloyd, embarcando pela madrugada, e ha [illegible] fazer toda aquella martyrisante viagem [illegible] Manáos, para que saiba o mundo offi[illegible] que mais um servidor da patria [illegible] pagar com a vida o desamor com que [illegible] tratou a administração da guerra.

Quasi sempre, porém, essa viagem não se faz completa: — o infeliz desterrado morre sem mesmo dar o trabalho burocratico da inspecção!

O 4º batalhão de artilheria tem agora o effectivo de 84 praças; mas deduzidos os destacamentos da Barra, Tabatinga, Macapá e deposito de artigos bellicos, só lhe restam 36, das quaes, tirando as praças empregadas, as doentes e as licenciadas, sobram apenas 12 para as guardas!

Tres capitães dirigem supremamente o batalhão, um como commandante, um como fiscal e outro como ajudante: e é o que ha de officialidade.

E essa pobreza vergonhosa de gente e de recursos lavra por toda parte: no quartel general do districto, que foi mudado para Manáus por capricho do sr. Montenegro, ha apenas 2 officiaes!

Sem embargo disso, entretanto, pretende o ministro da guerra mandar para lá uma [illegible] gente situação, é o mesmo abandono, a mesma deshumanidade.

De norte a sul do paiz é a mesma com[illegible] guarnições [illegible] e fronteiriças, sem quartel, sem [illegible] do, sem roupa e desmoralizado, o soldado perde o traquejo das armas, oblitera-se-lhe a noção da patria e esquece acaso o [illegible] de posição.

symbolo da bandeira que se enodôa na arrecadação.

E si, apezar de todo esse martyrio e essa ingratidão, elle está sempre prompto para o sacrificio e obedece ao commandante, fal-o como um filho, porque o ama, e sobretudo porque o soldado brazileiro é um heróe e um abnegado.

E' tempo já de se acabar com essa miseria que ataca a nossa propria dignidade de gente civilisada.

O Exercito precisa e anceia de ser dirigido por quem, liberto de interesses individuaes que existem dentro da classe, possa olhal-o como um todo indivisivel em grupos privilegiados e perseguidos, e merecedor do maximo carinho e da maior justiça.

As altas patentes militares na direcção do ministerio da guerra, de que tem feito a Republica a longa e ininterrompida experiencia de 17 annos, estão condemnadas.

Um homem não chega nunca aos postos extremos de sua classe sem crear dentro della vastas amizades e inimizades; dirigindo-a depois, não poderá jámais alheal-as de seu espirito, tanto quanto lhe impõe o dever de ser justiceiro e incorruptivel.

O seu criterio ha de ser sempre, consequentemente, a propria suggestão dessas antipathias e sympathias e nem siquer, para soffrear-lhe os desmandos, existe o receio das odiosidades, porque elle é e será sempre um chefe cercado de garantias e apoiado pelo grupo que gosa de suas boas graças.

O paiz precisa e o Exercito acceita, de bom grado e sem receios, um ministro civil.

O dr. Affonso Penna, cujo governo vem perto e que já, por varias vezes no antigo regimen, occupou pastas militares, lembra-se bem de certo que estimulos o guiavam na sua direcção.

O Exercito, repetimos, precisa e quer um ministro civil, competente, amoroso da classe e justiceiro, e o futuro presidente da Republica, na roda mesmo daquelles que são já indigitados para membros do seu governo, sabe que encontrará no dr. Benedicto Leite, cujos trabalhos no parlamento demonstram a competencia necessaria, o homem que, áquelles outros predicados, reune uma vastissima sympathia entre os militares de todos os postos.

Col[illegible] ca [illegible] na pasta da guerra, é dar por[illegible] tanto, o Exercito a esperança de que passou por elle, com o seu governo, o periodo de agonias, de injustiças e de abandono que lhe tem sido a vida da Republica.

## Topicos e Noticias

### O TEMPO

Continuamos a ter, em pleno inverno, dias verdadeiramente estivaes.

O de hontem, ainda foi quente e de sol rutilante.

A temperatura, que foi de 21.7 pela manhã, chegou a 25.8 centigrados, ás 4 horas da tarde.

### HONTEM

Estiveram no gabinete do presidente da Republica os srs. dr. Alberto Torres, ministro do Supremo Tribunal Federal; dr. Mauricio de Abreu, collector federal em Campos, e o ex-deputado por Matto Grosso dr. Aquino Ribeiro.

O dr. Felix Gaspar, ministro do interior, não compareceu á sua secretaria por continuar enfermo pelo que não despachou com o presidente da Republica.

Estiveram no gabinete do ministro da fazenda os drs. Araujo Góes, Guimarães Natal, Cesario Pereira, Ulysses Vianna, Horacio Guimarães e Domicio da Gama.

O ministro da viação não compareceu á sua secretaria.

Conferenciou á tarde com o presidente da Republica o barão do Rio Branco.

#### CAMBIO

Curso official

| PRAÇAS | 90 D/V | Á VISTA |
|---|---|---|
| Sobre Londres | 16 27/32 | 16 11/16 |
| » Paris | [illegible] | [illegible] |
| » Hamburgo | 690 | 707 |
| » India | — | 58 |
| » Portugal | — | [illegible] |
| » Nova York | — | 2.067 |
| Libra esterlina em moeda | | 14.509 |
| Ouro nacional em vales por 1$ | | 1.615 |
| Bancario | 16 13/16 | 16 7/8 |
| Caixa matriz | 16 13/16 | 16 27/32 |

Renda da Alfandega

Renda do dia 2:

| | |
|---|---|
| Em ouro | 114:617$770 |
| Em papel | 187:191$608 |
| | 301:808$338 |

### HOJE

Reune-se em sessão ordinaria, sob a presidencia do ministro da fazenda, a junta administrativa da Caixa de Amortização.

Pagamentos no Thesouro Federal: secretarias do exterior, justiça, viação, directoria de Estatistica, segunda do exterior, avulsos da justiça e fazenda, extinctos, secretaria de Policia, reformados de Policia e Bombeiros, Saude Publica, Assistencia de Alienados, Hospicio Nacional e colonias, Observatorio Astronomico, Estrada de Ferro Rio d'Ouro, Instituto de Surdos Mudos e Museu Nacional.

Na Prefeitura: directoria geral de fazenda.

Está de serviço na repartição central de Policia o 1º delegado auxiliar.

#### MISSAS

Rezam-se as seguintes, por alma de:

D. Francisca Maria de Souza, ás 8 1/2 horas, na matriz do Santissimo Sacramento;

D. Antonia Augusta de Ornellas de Victoria, ás 7 1/2 horas, na capella de Santo Ignacio;

José Guilherme dos Reis, ás 9 horas, na matriz de Santo Antonio dos Pobres;

Dr. José da Cunha Pinheiro, ás 9 horas, na egreja de S. Francisco de Paula.

#### A' NOITE

*CARLOS GOMES — As maçãs de ouro.*
*S. JOSÉ — Os velhos.*
*RECREIO — A filha do Jellicciro.*
*APOLLO — Os velhos.*
*PALACE THEATRE* — Espectaculo variado.

#### REUNIÕES

Effectuam-se as seguintes:

Do Congresso dos Funccionarios Publicos Civis Federaes, em assembléa geral; além das annunciadas na «Vida Operaria».

Sobre os acontecimentos que estão occorrendo em Matto Grosso, esteve hontem á tarde em palacio, em conferencia com o presidente da Republica, o almirante Julio de Noronha.

Logo que se retirou do gabinete presidencial o ministro da marinha, recebeu o presidente da Republica o dr. Aquino Ribeiro que conferenciou com s. ex. sobre o mesmo assumpto.

O ministro da fazenda determinou que a antiguidade do 4º escripturario da Alfandega do Rio de Janeiro Moysés Lino Pereira, seja contada de 30 de março de 1904, data em que tomou posse e entrou no exercicio de identico logar na Recebedoria do Rio de Janeiro.

Em assembléa geral de accionistas, a qual será realizada com qualquer numero de presentes, será eleita hoje a nova directoria do Banco da Republica.


**Matricaria Dutra**, vende-se em todas pharmacias e drogarias.


O Thesouro Federal pagou hontem, de juros relativos ao emprestimo de 1903 a quantia de 65:250$000.

## O becco politico

Boatos e mais boatos. Desde pela manhã, hontem, o Rio de Janeiro, de principio a fim, não era mais que um becco politico. Ou por outra: com os boatos que encheram a cidade, o becco politico passou a ser avenida.

Mas de onde surgiram as novidades? No quartel-general do Exercito, no quartel-general da Armada, no palacio do Cattete os reporters, suarentos, offegantes, ávidos de informações, não conseguiam obter uma palavra além da communicação de que «o governo recebêra telegrammas de Matto Grosso.»

De onde veiu tanto boato, logo ás primeiras horas do dia?

Veiu, ao que sei cá, da indiscreção de um politico paulista que só soube ser discreto com a historia do convenio do cambio a 12.

Outro politico recebeu noticias de Matto Grosso, e muito em reserva as contou ao politico paulista. Tanto bastou para que uma hora depois, a boataria abrisse o vôo por ahi fóra.

E foi um Deus nos acuda.

***

Ouvido a um deputado, hontem:

— Ora o Serzedello! não tem mais que fazer... Andar a estudar *deficits* e saldos...

Esse «não tem mais que fazer» é caracteristico.

Decididamente os nossos congressistas são uns grandes homens.

***

— Já estiveste com o futuro presidente do Paraná?

— Com o futuro...?

— Sim, com monsenhor Gonçalves.

— Qual! Já foi desmentida a renuncia do Vicente.

— Pois meu caro, ou renunciando o Vicente, ou findo o mandato deste, o presidente do Paraná não será outro. E' coisa assentada.

***

— Leste o Serzedello?

— Não é preciso isso para affirmar que ha *deficit*. Ha por força um grande *deficit*. Si não é no orçamento é na Republica — com toda a certeza.

**José da Esquina**


**Grava**-tar em crystaes, á vista do publico. CHRISTOFLE, Casa Vianna; rua do Ouvidor n. 28


O festejado pintor portuguez José Malhôa inaugurará amanhã officialmente a exposição de pintura, na sala dos brazões do Gabinete Portuguez de Leitura.

A inauguração será feita á 1 hora da tarde em presença do presidente da Republica.

O distincto artista lusitano dirigiu-nos convite, não só para aquella solemnidade como para uma visita antecipada hoje, das 2 ás 5 horas da tarde.


O melhor SORVETE — Casa Norder — Rua do Ouvidor n. 97.


No proximo despacho da pasta da guerra será assignado o decreto reformando no posto de general de divisão o general de brigada graduado Luiz Alves de Oliveira Salgado, commandante do 2º batalhão de infanteria e ex-commandante do 7º districto.

Este acto do general Salgado, não nos causa extranheza, porquanto ainda ha dias, em ligeiro commentario sobre a situação de Matto Grosso, previamos este desfecho, visto haver assumido o commando do 7º districto o general Dantas Barreto, sem que o mesmo official fosse ouvido ou consultado.

Para a vaga aberta na arma de infanteria com a reforma do general Luiz Alves de Oliveira Salgado, serão promovidos, a coronel, por merecimento, um dos tenentes-coroneis José Theodoro Pereira de Mello, Affonso Pinto de Oliveira ou Alberto Gavião Pereira Pinto; a tenente-coronel, tambem por merecimento, o major Napoleão Felippe Aché; a major por antiguidade, o graduado Affonso Grey Marques de [illegible]za; a capitão, por estudos, o 1º tenente, João Velloso Ramos; e a 1º tenente, por antiguidade, o 2º tenente Antonio José Villa Nova.

### E PRESTIMO MUNICIPAL

O prefeito assignou hontem o decreto n. 611, que abre o credito especial de reis 30.000:000$000, correspondentes ao emprestimo autorizado pela lei n. 1.009, de 5 de janeiro do corrente anno.

Dessa quantia, 5.000:000$ serão registrados especialmente como destinados ao embellezamento da zona suburbana do Districto Federal, e o restante ao pagamento da divida fluctuante, resultante de operações de credito, pagamento de juros e outras despezas extraordinarias.


Nos soffrimentos da dentição, **Matricaria Dutra.**


As obras de construcção do novo edificio da Caixa de Amortização, na Avenida Central, foram hontem visitadas pelo ministro da fazenda.

S. ex. foi ali recebido pelo dr. Couto Fernandes, chefe do serviço, percorreu todo o edificio e retirou-se satisfeitissimo pelo incremento que se tem dado aos trabalhos.

A s. ex. impressionaram agradavelmente as columnas e os capiteis de bronze, ultimamente chegados da Europa.


A TORRE DE BELEM — Exposição permanente de roupas feitas para homens e meninos, rua Gonçalves Dias 52.


O corpo de alumnos da Faculdade de Medicina dirigiu-nos um cartão de agradecimento pelas homenagens prestadas por esta folha á memoria do mallogrado academico Vianna Carvalho.


BOM CHOPP — Só na Casa Norder — Rua do Ouvidor n. 97.


A' Camara dos Deputados foi hontem apresentado, pelo sr. Mello Mattos, um projecto de lei, prorogando por mais quatro annos a actual organização dos serviços de hygiene administrativa a cargo da União.


*Brandão* — Alfaiate de 1ª ordem. Avenida Central n. 105 — 1º andar.


O projecto a que alludimos nos *Aspectos da Camara* de hoje e foi hontem apresentado á Camara dos Deputados, é o seguinte:

«O Congresso Nacional decreta:

Art. 1º O cidadão que houver exercido, exercer ou vier a exercer o cargo de presidente da Republica dos Estados Unidos do Brasil, se considerará, enquanto viver, senador honorario da Republica, e, neste caracter, tomará, immediatamente depois de cessadas as funcções daquelle cargo, assento no Senado Federal e terá as honras, as obrigações e as garantias conferidas pela Constituição ao senador.

Paragrapho unico. Aquelle que já tiver deixado anteriormente a presidencia da Republica, será convidado, logo em seguida á promulgação desta lei, pela mesa directora dos trabalhos do Senado, a assumir a posição que lhe é outorgada pelo art. 1º.»

Os demais artigos regulam a materia.


**Quéda da Bastilha** para commemorar a data 14 de julho, a loteria Esperança extrahe, um grande premio de 100:000 por 4$200.


O ministro da marinha esteve hontem no Thesouro Federal, onde conferenciou longa e reservadamente com o seu collega da fazenda.

A conferencia versou sobre questões orçamentarias.

No Thesouro Federal, foi hontem iniciado o serviço relativo ao resgate e troca de apolices ao portador do emprestimo de 1895, sendo os titulos examinados por um perito da Casa da Moeda.

O serviço revestiu-se de grande mysterio, tanto assim que foi negada qualquer nota á reportagem.


Continúa até 14 do corrente a grande [illegible] de todo o enorme stock da casa Á TURCO.


### JUSTIÇA DO DISTRICTO FEDERAL

Na Camara dos Deputados foi hontem iniciada a votação das emendas offerecidas ao projecto apresentado o anno passado pelo sr. Medeiros e Albuquerque, dando novas attribuições ao Conselho Superior da Côrte de Appellação.

Dentre as emendas approvadas figuram as seguintes: do sr. Heredia de Sá mandando [illegible] imir a competencia dada aos pretores para o processo e julgamento de inventarios e partilhas entre maiores, não havendo testamento; do ex-deputado Eugenio Tourinho, supprimindo o dispositivo do projecto que manda respeitar a integridade dos vencimentos aos magistrados aposentados compulsoriamente por terem attingido a edade de 70 annos; do sr. Henrique Borges, determinando que no fôro civil sómente podem exercer a advocacia os doutores e bachareis graduados em direito por alguma das faculdades da Republica ou graduados em direito por academia estrangeira que perante aquellas tenham prestado exame; do mesmo deputado, exigindo que as provisões de solicitador sejam concedidas pelo presidente da Côrte de Appellação, por prazo não excedente de tres annos, podendo ser renovados mediante attestados dos juizes perante os quaes servirem, ouvidos, quer para a concessão, quer para a renovação, o procurador geral e o presidente do Instituto dos Advogados; do sr. José Bonifacio, determinando que para cada pretoria suburbana poderão ser nomeados dois [illegible] de justiça, [illegible] um a gratificação annual de 720$000.

Hoje caso haja o numero exigido pelo regimento, a Camara proseguirá na votação das emendas restantes, o que hontem não poude ser feito por ter deixado o recinto grande numero de deputados.

Para o logar de amanuense da Bibliotheca Nacional, foi nomeado Alipio Napoleão Serpa Filho.


**Perfumarias** [illegible] os mais reclamados [illegible] casa A' Garrafa Grande, rua Uruguayana n. 60.


O coronel Benevenuto de Magalhães, assistente militar do ministerio do interior, foi hontem ao Corpo de Bombeiros representar o dr. Felix Gaspar, na festa que ali se realizou.


### OS AUTOMOVEIS

Esses vehiculos nas suas corridas pelas ruas deixam forte cheiro a gazolina unico [illegible] petroleos.

No especifico contra a caspa e queda dos cabellos, «Sabonete Petroleos», não se nota cheiro desse producto.

Nas perfumarias e no deposito rua Uruguayana 60, é encontrado.


Como o Messias, chegou hontem, afinal, de Minas, o iper-esperado dr. David Campista, o feliz depositario da solução definitiva de todas as questões suscitadas pelo Convenio de Taubaté.

A's 2 horas da tarde s. ex. estava com os braços fatigados e os hombros moidos de tantos cumprimentos mas a sua cara intelligente e ironica não exprimia nem siquer o mais leve cansaço. O elegante *causeur* sorria, todo entregue ás suas rigidas expansões de amabilidade correcta e franceza.

Que não lhe tocassem no Convenio porque era trabalho perdido. S. ex. compromettêra-se a ficar calado e a sua mudez não foi alterada nem pela insistencia e nem pela astucia dos reporters implacaveis.

O sr. David Campista continuava a sorrir enygmatico como uma esphinge...


**Purgen** — O melhor purgativo da actualidade.

**Generos** alimenticios e molhados finos não ha quem venda mais barato: «Colombo», P. José Alencar 2 C e 3 D. Entregas a domicilio.


### Casas para operarios

Attendendo ao pedido que lhe foi hontem feito pelo intendente municipal Eduardo Rabeira, em nome dos operarios das fabricas do Jardim Botanico, o prefeito está muito inclinado a determinar a construcção de casas para operarios naquellas paragens.

E' mesmo muito possivel que, dentro de poucos dias, seja assignado o decreto relativo a essas construcções.

O prefeito prestará, pois, com esse acto mais um serviço ao proletariado do Rio de Janeiro.


Para dentição das creanças **Matricaria Dutra.**


Na Caixa de Amortização pagam-se hoje os juros das apolices aos Bancos.


**Matricaria Dutra** é o melhor remedio para dentição.


As autoridades militares e civis nenhum telegramma tem recebido nestes ultimos dias de Matto Grosso, com relação á situação politica daquelle Estado.

Do general Dantas Barreto que se acha em marcha para Cuyabá, não ha, por emquanto, nenhuma informação.


CHAPELARIA MOTTA — Gonçalves Dias 61


O dr. Eugenio de Lemos, engenheiro fiscal junto á City Improvements, officiou ao ministro da viação, scientificando-o de que em breves dias, ficarão promptos os trabalhos de revisão executados pela alludida companhia nos trechos seguintes, pedidos pela Prefeitura: rua do Carioca, entre a travessa S. Francisco de Paula e praça Tiradentes; Sete de Setembro, entre a referida travessa e Uruguayana; Sete de Setembro, entre Ouvidor e Ourives; Alfandega, entre Ourives e Avenida Central; Senador Vergueiro, Laranjeiras, doutor Corrêa Dutra, Silveira Martins e becco do Rio.

## ASPECTOS DA CAMARA

### PLATONISMO E REGRESSO

O projecto hontem apresentado á Camara acerca dos ex-presidentes da Republica, e cujo texto os leitores encontrarão mais adeante, basea-se em considerações que justificariam perfeitamente a reconstituição na Republica do Conselho de Estado do Imperio.

O autor do projecto estava hontem ainda visivelmente convalescente da grave enfermidade que o prostrou por algumas semanas. Não lhe foi possivel fazer largas explanações da idéa que presidiu á confecção do seu projecto, mas os poucos conceitos que emittiu bastaram para revelar o conjuncto do seu pensamento, que é o seguinte: O cidadão que os suffragios dos seus compatriotas collocarem na presidencia da Republica adquire no exercicio dessa alta funcção tal cópia de experiencia pratica, tal conhecimento de homens e negocios que o isolamento a que sóem recolher-se os primeiros magistrados da nação, uma vez terminado o seu mandato, impede de tornar aproveitaveis aos seus successores, aos altos poderes publicos e ao paiz.

O projecto visa tornar possivel e pratico esse aproveitamento da grande experiencia conseguida pelos ex-presidentes da Republica no desempenho do seu cargo e imaginou nomeal-os membros honorarios e vitalicios do Senado a datar do dia em que se completa o seu periodo presidencial.

Basta ler o projecto para ver que o logar do sr. Moreira da Silva, o monopolisador das idéas originaes, exoticas e bizarras não ficou vago na nova legislatura.

Nas suas linhas geraes o projecto representaria, si fosse adoptado, uma involução das idéas republicanas e uma verdadeira retrogradação para as instituições proprias do regimen monarchico-constitucional no qual o chefe do Estado exerce um poder moderador mas de nenhuma responsabilidade directa porque esta recáe exclusivamente nos membros do gabinete ou no regimen das monarchias absolutas onde o chefe do Estado, o autocrata, tem o direito de escolher entre os homens mais notaveis do paiz aquelles que melhor o podem aconselhar na marcha dos negocios publicos.

No regimen republicano como o nosso, onde toda a responsabilidade da execução das leis se concentra na pessoa do presidente da Republica mas em que pela separação de poderes é privativa do Congresso a confecção das leis, o conselho de Estado é uma superfectação pura e simples como os senados nos congressos legislativos dos Estados federados, uma machina inutil e perturbadora, um impecilho, uma ociosidade.

O autor do projecto affirmou que elle é constitucional, republicano e brasileiro.

Acabamos de ver que republicano não é. Constitucional tampouco, porque crea privilegios que chocam radicalmente com o artigo 72 do pacto de 24 de fevereiro. A circumstancia de ter sido eleito e ter exercido o cargo de presidente da Republica é puramente occasional e não póde de modo algum justificar em favor do cidadão nessas condições um privilegio: no paiz ha sempre homens egualmente dignos de favores identicos daquelles que o projecto pretende sanccionar limitadamente aos ex-chefes de Estado. Nem a objecção que só esses, pelo facto de terem exercido a funcção presidencial, podem chegar ao conhecimento effectivo dos assumptos que resolveram e dos homens com que trataram, póde ser tomada excessivamente em consideração sem que a menos se reconheça que a egual titulo de competencia poderiam aspirar os ministros por cujas mãos passaram os assumptos resolvidos pelo presidente da Republica e por cujas secretarias transitaram os homens nelles interessados. E porque não os governadores dos Estados principaes da Republica? E porque tambem não os governadores dos Estados pequenos? Disse-o uma vez o sr. Campos Salles: governar S. Paulo, hoje, é governar uma nação.

E o ex-presidente da Republica não disse nenhuma tolice. Resta olhar para as questões e os interesses que se agitam em redor dos presidentes de São Paulo, Minas e Rio Grande do Sul, a Bahia para comprehendel-o e disso convencer-se. Na desarticulação das funcções administrativas que consagramos no novo regimen, é evidente a importancia dos negocios que ficaram adstrictos á competencia dos Estados: a instrucção secundaria e primaria, a organização do processo judiciario, as leis de terras, a policia, a immigração e colonização são assumptos tão importantes quanto os que normalmente se tratam no palacio do Cattete, diplomacia, defesa nacional, e instrucção superior á parte.

Outra pergunta que occorre immediatamente ao espirito é a que se refere aos ex-vice-presidentes da Republica que tenham, embora por poucas semanas, exercido o poder. O projecto excluirá *ipso-facto*, si ainda o paiz tivesse a dita de possuil-os, homens como Floriano Peixoto e Manoel Victorino e deixa entender que si a colligação não tivesse sido vencedora no anno passado, o sr. Affonso Penna não mereceria o privilegio de ser um senador honorario da Republica. Entretanto o autor do projecto julga-o digno como o julgou o paiz, de ser o futuro chefe do Estado.

E' a inconstitucionalidade do projecto é além disto flagrante, desde que se observe o artigo 30 da Constituição, onde se trata da formação do Congresso Legislativo. De resto, o autor preferiu fazer uma affirmação sentenciosa e domatica a discutir com largueza esse ponto do debate a que elle chama a Camara dos Deputados.

Esta sem duvida o rejeitará em primeira discussão por motivo da sua inconstitucionalidade.

O projecto, em que pese ao ardor patriotico do seu autor, tambem não é brasileiro porque é contrario a todas as nossas tradições e a todos os nossos habitos essencialmente democraticos e egualitarios.

Si os homens que foram presidentes da Republica podem com o seu conselho, as suas luzes, a sua experiencia constituir uma guia util e uma benefica collaboração nos problemas da maior relevancia politica, economica ou financeira, o que nós não contestamos, por que, terminado o seu mandato, não voltam a trabalhar na politica do seu paiz?

Que perderia do seu prestigio de estadista o sr. Campos Salles si voltasse para o Senado Federal, para o congresso do seu Estado ou mesmo para a Camara Municipal de Campinas? Isso é que seria republicano e brasileiro, não uma funcção puramente decorativa e consultiva, que, no fundo, humilha mais do que eleva o cidadão que o projecto quer honrar e distinguir.

E não é um projecto brasileiro porque este paiz possue homens que exerceram funcções tão difficeis e delicadas quanto as de presidente da Republica. Os presidentes do conselho de ministros da monarchia dispunham de um poder, que salvo a duração, não era de modo inferior, num regimen centralizado, ás funcções dos presidentes da Republica num regimen federativo. Por que os conselhos e as luzes desses homens e a sua experiencia devem ser desaproveitados pelo paiz?

Ha dias a Camara dos representantes dos Estados-Unidos rejeitou, considerando-o um privilegio, um projecto que decretava a pensão annual de 25 mil dollars aos ex-presidentes da Confederação. Na America do Norte o sr. Grover Cleveland, depois da primeira presidencia, voltou á sua banca de advogado da qual saiu para reoccupar a presidencia num outro quadriennio. Terminado este, ei-lo de novo á frente do seu escriptorio. Não está nisso a belleza tão decantada das instituições democraticas?

O sr. Casimir-Périer deixou de ser presidente da Republica franceza, mas continúa a ser o *maire* do seu municipio, é o presidente do conselho das Minas de Anzin, é presidente da Associação Geral de Assistencia e Providencia da França. Nessa qualidade presidiu ha dias um congresso em Nancy; ha um mez, um congresso em Milão. O sr. Emilio Loubet, depois que deixou de ser o presidente da Republica, acceitou o cargo de presidente do comité de Soccorro ás victimas de Courrière, o de presidente do conselho administrativo de uma grande estrada de ferro; continúa a ser o sympathico *maire* de Montélimar. Si esses dois francezes illustres o quizessem, está claro que os seus departamentos os reelegeriam para o Senado ou para a Camara. Preferem o isolamento de Grover Cleveland.

Por que, então, vamos nós constituir um privilegio em prol de duas ou tres personalidades em todo o paiz, contrariamente ao estatuto da Republica e crear um caso esporadico na historia da democracia americana e na tradição democratica do Brasil?

Realiza-se hoje, no proprio local, ao meio-dia, o leilão dos terrenos sobejados das acquisições feitas pela Prefeitura para o alargamento da rua Visconde de Inhauma.


**Perfumarias finas**. L. Hermanny. Gonç. Dias 65


Ao delegado fiscal em S. Paulo reiterou o ministro da fazenda a ordem expedida em 11 de março do corrente anno, no sentido de serem avaliadas as casas e objectos susceptiveis de desvalorização, comprehendidos nos bens que pertenceram ao ex-agente do correio em Ribeirão Preto, Arthur Neves, abrindo concorrencia publica para a venda desses bens.

## O principe Cacá

Está em festa a terra carioca: aportou hontem, ao Rio de Janeiro, Sua Alteza o Principe Cacá, que pela estranja andou passeiando o talento indigena e buscando nos hospitaes, museus e orphelinatos, conhecimentos novos para enriquecer o seu enorme cabedal de vaccinador emerito e augmentar a armazenagem de paciente tratadista de tumores abdominaes.

S. A. veiu gordo e tostado mostrando no semblante um ar soberano de desprezo por tudo isso: o gesto é de enfado, o olhar é de aborrecimento. O cerebro, trouxe-o naturalmente recheado de grandes novidades que o velho mundo exhibe e que serão transmittidas á massa selvagem que por aqui vegeta, quando S. A. fôr chamada a dizer a ultima palavra á cabeceira dos desenganados.

Ao entrar o *Amazon* na bahia de Guanabara, lembrou-se, de certo, o Principe Cacá do cortejo enorme que o acompanhou ao caes no dia da partida: politica, sciencias, lettras e artes, todas officiaes, perfilaram-se para dizer o adeus saudoso; depois a figura no estrangeiro, representando o Brasil em Congressos de Sabios; as recepções fidalgas da diplomacia nacional; as distincções promovidas em Lisboa pelo sr. Lampreia. Tudo isso veiu, como é natural, á idéa do menino feito Principe. E, S. A. lançou o olhar para o mesmo caes, procurando os admiradores de mezes atrás. Teve uma desillusão: toda aquella gente, que o achava genio, na partida, não apparece na chegada, quando é agora que o seu grande talento vem fecundado pelas luzes da sciencia europêa.

S. A. não comprehendeu certamente que todos aquelles abraços, todas aquellas homenagens, todos aquelles carinhos, eram para o astro que illuminava as posições e que, de tempos para cá, vem mergulhando dia a dia. Talvez que agora lhe seja dada a explicação desse phenomeno e S. A. poderá, então, concluir que, desde a saida até á volta, foi essa a unica lição que aproveitou.


### Fumem só Marca Veado

São os mais hygienicos.


O ministro da fazenda visitou hontem, pela manhã, acompanhado do dr. Cardoso de Mello, o edificio em que funcciona o Instituto Historico e Geographico Brasileiro, o qual, por sua intervenção, está sendo reparado completamente.

S. exa. foi alli recebido pelos srs. Max Fleiuss, Alcibiades Furtado, drs. Vieira Fazenda, Francisco Augusto Peixoto, engenheiro do ministerio da justiça, e sr. Miguel Bruno, architecto constructor, tendo em seguida examinado detidamente os respectivos trabalhos.

No dia 23 do corrente, os serviços relativos á reforma do velho casarão devem estar terminados.

## Pingos e Respingos

Começam a ser conhecidas as proezas do Cacá.

Em Lisboa, o Principe foi visitar uma familia e, não a encontrando, deixou um cartão com as lettras *P. M. S.*

Inquirido sobre o caso decifrou: *Para matar saudades*.

E' original, o Principe: quiz macaquear o P. P. C. francez.

***

Caras que ficariam engraçadas: o *Rapadura de cavaignac*, o Nilo Peçanha sem dentadura, o Monteiro Lopes branco, o Heredia de suissas, o Glycerio careca.

***

O sr. de Rio Branco ainda não tomou uma resolução definitiva sobre a hospedagem a dar aos pan-americanos.

O Pecegueiro tinha lembrado o Hotel das Caboclas, mas parece que o Barão torceu o nariz.

A idéa da casa do sr. José Carlos Rodrigues não é má: mas o Zé pede muito dinheiro.

O seu fiel escudeiro para tiral-o da intaladella não cessa de exclamar: dinheiro haja, *sôr* barão, dinheiro haja!

***

Tem causado sensação nas barcas de Nictheroy a progressiva magreza do Lacerda do *Jornal*. Depois do nosso *pingo*, o homem tem passado dias de jejum quaresmal. Deixou de almoçar com o visconde de Moraes.

***

Pegou fogo a Fabrica de Tabacos de Xabregas, em Lisboa.

Bem estavamos nós vendo que desta questão de tabacos em Portugal saia cinza.

***

Um sujeito que tem ha largos mezes uma questão nos tribunaes, estafa-se debalde para lhe dar andamento...

O juiz tem os papeis a dormir na pasta e não os despacha.

Hontem ao saber que os autos ainda estavam por informar, exclamou desolado: — pobresinho, não se parece nada com os seus irmãos que andam pelas ruas...

— ?

— Não é absolutamente um *auto movel*.

**Cyrano & C.**

***

O teu andar! que gracioso!
Que seducto, como ondeia!
E o teu chapéo! — Que maravilha!
— Compras-te-o na Paulicéa?

## SANTA CASA

### 326º anniversario — O presidente da Republica — Visita geral — Varias notas

Revestiu-se da maior solemnidade a festa que a provedoria da Santa Casa de Misericordia organizou, como nos annos anteriores, em commemoração ao 326º anniversario da fundação daquella casa de caridade, que diariamente presta aos nossos indigentes os maiores beneficios, não só os recolhendo ás suas vastas enfermarias, como tambem aviando os remedios que lhes são receitados, preparados com um cuidado especial pelos encarregados do bem montado laboratorio ali existente.

Seria longo enumerar todos os soccorros e auxilios que aquella casa de beneficencia distribue quotidianamente aos necessitados e aos infelizes.

O hospital estava preparado condignamente para a recepção do presidente da Republica e demais visitantes: os altares das enfermarias enfeitados com flores naturaes e toalhas de rendas, de metaes reluzentes, e todos os moveis demonstrando immenso asseio e limpeza, obra essa das deligentes irmãs e dos empregados do estabelecimento.

Logo á entrada, a banda do 24º batalhão do Exercito, de quando em vez, executava variados trechos.

Para dar guarda ás dependencias do hospital estavam 30 praças da força policial.

A's 11 horas da manhã começaram na egreja

#### As solemnidades religiosas

em louvor á Santa Isabel, padroeira do hospital.

O templo achava-se artisticamente decorado, vendo-se os nichos das differentes imagens e as columnas e guarnições garridamente enfeitadas com flores e galhardetes. Pendiam dos claros da egreja luxuosissimas colchas de Damasco.

A illuminação foi augmentada com mais 600 velas. Tudo isso dava um aspecto maravilhoso á casa de Deus.

A procissão do encontro, de uma simplicidade commovedora, foi muito tocante.

Da egreja da Misericordia saiu a imagem de Santa Isabel, conduzida por monsenhor Arthur Cesario Rocha, acolytado pelos conegos Osorio Cruz e padres João Mendonça e Madruga.

O prestito sacro era formado dos irmãos seguintes: provedor dr. Miguel de Carvalho, escrivão dr. Alvares de Azevedo, commendadores Joaquim da Costa Vieira Mendes, Julio Cesar de Oliveira, Antonio Valentim do Nascimento, conde de Figueiredo, visconde de Villela Rodrigo, dr. Coelho Rodrigues, srs. Bento José, Venancio da Rocha Vianna, visconde de Veiga Cabral, dr. Americo de Moraes, Damaso de Albuquerque Diniz, Luiz dos Santos Dias, coronel Eduardo de Araujo, visconde de Santa Cruz, desembargador Maradhão e meninas do Recolhimento.

Da cathedral metropolitana saiu a imagem da Senhora da Conceição, conduzida pelo cabido e acompanhada pela irmandade de cruz alçada.

O encontro realizou-se na rua da Misericordia, celebrando-se então as ceremonias preceituadas no rito da Egreja Catholica Apostolica Romana.

Logo depois, a procissão regressou á egreja da Misericordia, sendo a imagem de N. S. da Conceição conduzida por monsenhor Amorim, vigario geral do arcebispado.

Em seguida entrou a missa cantada, servindo de celebrante monsenhor Rocha, acolytado pelos padres Madruga, João Mendonça, Manoel Seraphim de Mendonça, servindo de mestre de ceremonias o conego Osorio da Cruz.

No côro, a orchestra de 25 professores, regida pelo velho e conhecido maestro Guilherme de Oliveira, executou a Exilissima missa de monsenhor Calheiros.

Ao Evangelho subiu ao pulpito sacro monsenhor Olympio de Campos, que fez o panegyrico de Santa Isabel.

Na egreja conseguimos ver, além de toda a irmandade da Santa Casa, o dr. chefe de policia desembargador Espinola e o seu ajudante de ordens tenente Costa, dr. Cyro Costa e senhora, visconde da Veiga Cabral, Pedro Cavalcante de Albuquerque Maranhão, dr. Arthur Rocha, director do hospital; dr. José Boiteux, representando o ministro da industria; major Joaquim Domingues do Prado, tenente Galvão, representando o ministro da guerra; tenente-coronel Benevuto, da Força Policial, representando o ministro da justiça; major Martins Corrêa, representando o general Barbosa e a Guarda Nacional; capitão de corveta Paulo Lopes, por si e pelo almirante Proença; coronel Calheiros de Lima, representando o chefe do estado-maior do exercito; padres lazaristas, salesianos, frades capuchinhos, irmãs de caridade, medicos do hospital e alumnos dos asylos mantidos pela Santa Casa.

A's 2 horas da tarde o clarim da ala direita do 22º batalhão de infanteria do exercito, commandada pelo capitão Lima Camara, e que estava estendida do lado esquerdo da Santa Casa para prestar continencias, deu o toque de sentido, annunciando a approximação do

#### Presidente da Republica

Aguardavam a chegada de s. ex. a irmandade, revestida das suas insignias, os medicos, internos, asylados e muitas pessoas gradas.

O dr. Rodrigues Alves, acompanhado pelo general Souza Aguiar, deu entrada na Santa Casa ao som do Hymno Nacional, executado pelas duas bandas.

S. ex., em companhia do general Aguiar, dos drs. Miguel de Carvalho e Rocha, irmãs, superiora Mantelli e Rosa e representantes da imprensa, dirigiu-se para a capella.

Ahi sua ex., ajoelhando-se, orou por espaço de alguns segundos.

Em seguida o dr. Rodrigues Alves e a sua comitiva visitaram todas as dependencias do hospital as quaes apresentavam irreprehensivel asseio e ordem, tendo nas diversas enfermarias os nichos das imagens cobertos de flores naturaes.

O dr. Rodrigues Alves demorou-se algum tempo na 24ª enfermaria a cargo do dr. Daniel de Almeida e dos internos Heleno Brandão, Reynaldo Azevedo Mello, Antenor Costa e enfermeira Claudina Emilia Fonseca, elogiando o encarregado pelo asseio que se notava ali e na sala de operações.

Depois de percorrer todas as dependencias, o dr. Rodrigues Alves dirigiu-se á provedoria onde manteve ligeira palestra com algumas pessoas que o acompanhavam, sendo então servido a s. ex. uma chicara de café com leite.

D'ahi, o presidente, acompanhado do general Souza Aguiar, dirigiu-se para o palacio do Cattete.

#### Visita geral

Logo depois da entrada do presidente da Republica, os portões da Santa Casa foram franqueados ao publico.

As pessoas que estavam estacionadas em frente ao hospital entraram percorrendo tambem as suas dependencias.

Muitas pessoas deixavam-se ficar junto aos leitos dos seus parentes enfermos.

Nas enfermarias das creanças, quasi todos os petizes brincavam ou comiam biscoitos trazidos por seus parentes.

Raro era o «bambino» que dormitava na occasião da visita geral.

A' hora em que nos retirámos continuava a ser extraordinario o numero dos visitantes.

#### Sorteio

No sorteio effectuado, como se tem feito nos annos anteriores, foram contemplados com o premio de 100$000, juros da quantia de 2:000$000 legada pelo dr. Salles Rosa, a asylada Nicolina Carvalho, do Asylo da Misericordia, e com o premio Isabel, instituido pelo commendador Julio Constancio de Villeneuve, bemfeitor da Santa Casa, a asylada, do Recolhimento das Orphãs, Arminda Breves da Cunha.

Os premios foram entregues pelo dr. Rodrigues Alves, que dirigiu áquellas asyladas palavras elogiosas pela conducta exemplar que tiveram.

#### Te-Deum

A's 6 horas da tarde foi entoado na egreja da Misericordia, pelos padres que celebraram a missa festiva, o *Te-Deum laudamus*, assistido por grande numero de fieis.

O movimento dos enfermos no mesmo anno compromissal foi o seguinte:

Existiam 966, entraram 11.377 e sairam 8.810, falleceram 2.496 e ficaram 1.037.

Dos enfermos recolhidos foram tratados por desastres, 436; accidentes, 644; crimes.

292; encontrados na via publica, 150; molestias communs, 0.784.

Dos enfermos tratados falleceram: nas primeiras 24 horas, 135; nas segundas 24 horas, 204; e nas terceiras 154.

Porcentagens:

Dos fallecidos 20,22 %; idem, abatendo os obitos nas primeiras 24 horas, 19,12 %.

### Varias Notas

A irmandade da Misericordia hontem, ás 4 horas da tarde, reuniu-se em mesa, no Consistorio, para receber as listas dos irmãos que já exerceram cargos na irmandade, afim de escolher 10 eleitores que no proximo domingo têm de eleger a nova administração da Santa Casa.

Os votos serão verificados hoje, á tarde.

O provedor offereceu ao presidente da Republica, após a sua visita, um *bouquet* de lindas flores naturaes, em cujas fitas azues se lia a seguinte inscripção—«Santa Casa da Misericordia—2 de Julho de 1906».

## A viagem do dr. Affonso Penna

BELEM, 2.—O dr. Affonso Penna visitou hoje as repartições estaduaes, o Senado, a repartição dos serviços sanitarios e os grupos estaduaes.

Os representantes da imprensa carioca visitaram o tum do menor Tibiriçá, filho do senador Antonio Lemos.

Em casa do deputado dr. Nabuco Neiva, houve um almoço intimo, commemorativo da data de hoje.

Por essa occasião, trocaram-se brindes amistosos e enthusiasticos.

Tomem cacáu soluvel
Tomem café Globo
Tomem chocolate Bhering.

Os deputados Hossannach de Oliveira, Arthur Lemos, Passos de Miranda, Deoclecio de Campos, Antonio Bastos, Figueiredo Rocha, Antonio Nogueira, Alencar Guimarães e Rodrigues Saldanha apresentaram hontem na Camara o seguinte projecto:

Art. 1º—Continúa em vigor o art. 9 do decreto 108 A, de 30 de dezembro de 1889, nelle comprehendido o montepio da lei n. 695, de 23 de agosto de 1890, e o meio soldo do decreto 475, de 11 de junho de 1890, e o da lei de 6 de novembro de 1827, ficando prejudicados o art. 3º dessa ultima lei, e o § unico do art. 1º do decreto 475 acima citado.

Art. 2º — Não terá direito aos favores do art. 2º desta lei o official, que por incuria, impericia ou negligencia der causa ao desastre, o que será apurado em inquerito militar.

Art. 3. — Os favores da presente lei são extensivas aos officiaes do exercito.

Art. 4º — Tambem gozam dos favores desta lei os herdeiros dos officiaes fallecidos a bordo do *Aquidaban*, em consequencia da explosão que o submergiu, desde a data daquelle desastre.

**A Saude da Mulher** — Nas flores brancas é um prodigio.

O sr. Wenceslau Escobar, deputado federalista pelo Rio Grande do Sul, fundamentou hontem na Camara o seguinte projecto de lei:

Art. 1º — Fica elevada a idade compulsoria para o posto de major a 58 annos; para o de capitão a 55 annos e para os de 1º e 2º tenentes a 52 annos.

Art. 2º — A idade para a reforma voluntaria nestes mesmos postos fica respectivamente elevada a 54, 50 e 47 annos.

Art. 3º — Não serão todavia compulsados os officiaes que ainda forem julgados capazes de prestar os serviços activos inherentes ás suas patentes.

Art. 4º As disposições desta lei são extensivas aos officiaes da armada cujas patentes forem correspondentes ás de que ella trata.

**Boro-Boracica** — Cura eczemas.

Ao delegado fiscal no Amazonas, declarou o ministro da fazenda que a borracha deve ser considerada procedente do Perú, não quando for ahi desembaraçada, mas sim desembarcada.

**Vermes, lombrigas e solitarias** são expellidas em 24 horas com a VERMICIDA ESTRELLA de G. Boetger — Deposito: Casa Klingelhoefer — N. 17, rua da Alfandega — Rio.

No desembarque dos drs. Oscar Rodrigues Alves, Ataulpho Paiva e Afranio Peixoto, o ministro do interior fez-se representar pelo seu official de gabinete dr. Moreira Guimarães.

*Coalho "Estrella"* legitimo e incomparavel para o fabrico do queijo. Cuidado com as imitações e falsificações. Depositarios proprietarios: — Alberto de Magalhães & C. — Drogaria Klingelhoefer. Rua da Alfandega n. 17 — Rio.

O Thesouro Federal recebeu hontem:

Da Caixa de Amortisação, remessas feitas por diversas Delegacias Fiscaes e liquidadas na mesma, 3.173:059$050; da Alfandega de Santos, 406:000$000; da Companhia de Loterias Nacionaes do Brasil, 7:500$000 de remanescente relativo ao 2º trimestre do corrente anno e 7:000$000, relativo á quota de fiscalização da mesma.

**Peçam** AZEITE PRIMA o melhor para a saude.

## NA CAMARA

Presidiu a sessão o sr. Paula Guimarães.

No expediente foi apenas lido um telegramma do presidente do Ceará, participando a abertura do Congresso Legislativo do Estado.

O sr. Galeão Carvalhal justificou a ausencia do seu companheiro de bancada sr. Paulino Carlos.

Os srs. Hosannah de Oliveira, Wenceslau Escobar e Mello Mattos apresentaram projectos que inserimos em locaes differentes.

Passando-se ás votações foram approvados os requerimentos do sr. Homero Baptista, pedindo que a commissão de Constituição e justiça se manifeste sobre a constitucionalidade do decreto do Poder Executivo, instituindo as medalhas de merito militar ás praças e officiaes da guarda nacional; e a do sr. Calogeras, solicitando a nomeação de uma commissão especial para estudar o problema da mineração no Brasil.

Para esta commissão foram nomeados pelo presidente da Camara os srs. Barboza Lima, Augusto de Freitas, Esmeraldino Bandeira, Rivadavia Corrêa e Calogeras.

O sr. Lobo Jurumenha pediu e obteve a retirada do seu requerimento sobre o accordo com a Santa Sé.

A Camara regeitou tambem o pedido de dispensa da commissão de justiça que formulou o sr. Joaquim Augusto.

Dos quarenta projectos constantes da ordem do dia que deviam ser votados foram apenas approvados os quatro seguintes: relevando a prescripção em que incorreu o capitão-tenente honorario dr. João Cordeiro da Graça para obter a contagem do serviço militar a que se julga com direito para o effeito das gratificações addicionaes que lhe devem ser concedidas de accôrdo com o Codigo dos Institutos de Ensino Superior e Secundario e regulamento da Escola Naval; autorizando o presidente da Republica a abrir ao ministerio da fazenda o credito de 11.800$656, ouro, supplementar á verba—Delegacia do Thesouro em Londres—do orçamento vigente, para pagamento de dois escripturarios, cujos logares foram creados em virtude do decreto legislativo n. 1.430, de 9 de dezembro de 1905; autorizando o presidente da Republica a abrir ao ministerio da guerra o credito extraordinario de 137:918$521, para occorrer ás despezas com a construcção de uma muralha no edificio do Collegio Militar; elevando de 24 a 34 as quotas de gratificação annual para o inspector da Alfandega de Porto Alegre e marcando o vencimento do guarda-mór da mesma alfandega.

A's 3 horas da tarde levantou-se a sessão.

**Alfaiataria J. R. da Silva** — Casa de primeira ordem, confecções para homens — Na rua da Uruguayana n. 15, sobrado.

Pelo ministro da viação foi approvada a tomada de contas das estradas de ferro arrendadas á Compagnie Auxiliaire des Chemins de Fer au Brasil, relativas ao 2º semestre de 1905 e feita pelo engenheiro chefe da commissão fiscal da rêde de viação ferrea do Rio Grande do Sul.

*A fabrica* de calçados sob medida "Au Printemps" Custodio Martins & Comp. mudou-se da rua Sete de Setembro n. 11, para a rua da Quitanda n.

## CORPO DE BOMBEIROS

### O JUBILEU

**As festas de hontem — No edificio do quartel — Durante o dia — Pela noite adiante — O regosijo em todas as classes — Os valentes bombeiros — Corajosos e fidalgos.**

A população fluminense deu hontem uma nova e mais brilhante demonstração da grande estima, da especial consideração que lhe merece essa extraordinaria e invejavel corporação que se chama Corpo de Bombeiros, que é o orgulho da nossa terra.

O vasto edificio do quartel central do Campo de Sant'Anna, apezar das suas grandes proporções, esteve hontem durante o dia e especialmente á noite, por assim dizer a regorgitar de povo.

O presidente da Republica e seus secretarios de estado, as altas corporações militares e civis, todas as classes sociaes em fim, reunidas numa apreciavel e nobilitante communhão de idéas, foram patentear aos disciplinados e valentes bombeiros do Rio de Janeiro, a sua admiração e o seu enthusiasmo.

#### *A alvorada*

A's 6 horas a excellente banda do corpo executou a alvorada sendo o romper desse dia, de inolvidavel lembrança, saudado festivamente por entre hymnos e colorosas saudações.

#### *A Missa*

Na egreja de São Francisco de Paula celebrou-se ás 10 horas da manhã a missa mandada rezar em suffragio da alma dos finados daquella corporação.

Officiou o conego Pelinca.

O acto foi concorridissimo, estando presentes, além da officialidade do Corpo de Bombeiros e da commissão de companheiros de classe chegados de S. Paulo, multissimas pessoas gradas.

#### *No Quartel*

Vistosamente enfeitado com uma extraordinaria profusão de bandeiras, flamulas, folhagens e escudos com os nomes dos officiaes e praças do corpo, já fallecidos, de varios ministros e de quantos têm pugnado pelos interesses da heroica corporação, o quartel central tinha hontem um aspecto magnifico.

A' hora em que o nosso representante foi levar, em nome do *Correio da Manhã*, as nossas saudações ao digno commandante Souza Aguiar e aos seus commandados, sendo gentilmente recebido e tratado, já era grande a assistencia de pessoas em todas as dependencias do edificio.

Varias bandas de musica militares faziam ouvir num dos pateos, bellissimas composições.

Os officiaes, inferiores e praças faziam dignamente as honras da casa, como se diz vulgarmente, dispensando amabilidades aos visitantes, aos quaes mostraram os interessantes apparelhos que ali existem.

#### *A Ordem do Dia*

A's 11 horas da manhã, conforme constava do programma, foi lida na secretaria a — Ordem do dia.

O inspector do corpo, tenente-coronel Cunha Pires, procedeu a essa leitura, que foi ouvida pelo sr. coronel commandante e officialidade, officiaes vindos de S. Paulo, inferiores e praças.

A ordem do dia assignala a festiva data daquella corporação, pondo em destaque os inolvidaveis serviços dos seus instituidores, a cooperação prestada pelos poderes publicos e o concurso sympathico e valioso da imprensa local, e refere-se com grande magua e saudade aos companheiros mortos no cumprimento do dever.

Termina, mandando pôr em liberdade as praças presas disciplinarmente.

As derradeiras palavras dessa expressiva ordem do dia, foram saudadas por uma calorosa salva de palmas.

#### *Linha de tiro ao alvo*

A's 3 horas da tarde effectuou-se a inauguração da linha de tiro ao alvo.

Tomaram parte nesse exercicio os cabos ns. 683, 645, 227 e 146, saindo victorioso o primeiro.

#### *O quartel á noite*

Devido á sua deslumbrante e artistica illuminação, o quartel apresentava a essa hora um aspecto encantador, especialmente a torre guarnecida de fócos, de variegadas côres, até o topo.

#### *O presidente da Republica*

Cerca de 8 horas da noite, chegou ao quartel o presidente da Republica.

S. ex. fez-se acompanhar de seus ajudantes de ordens.

A' entrada foi o chefe da Nação recebido pelo coronel Souza Aguiar, commandante do Corpo; tenente-coronel Cunha Pires, inspector; toda a officialidade, bem como os medicos e pharmaceuticos da corporação.

As differentes bandas de musica, postas junto ao portão e espalhadas pelas dependencias do quartel, tocaram a um tempo o hymno nacional, sendo nessa occasião erguidos varios vivas.

Depois de percorrer os alojamentos das diversas companhias, s. ex. dirigiu-se ao da 4ª, onde assistiu aos

#### *Assaltos de armas*

Em primeiro logar realizou-se o assalto da *Epée de combat* em que tomaram parte os segundos tenentes Lima Mendes do 1º regimento de cavallaria do exercito e Franco Ferreira do 9º, seguindo-se o assalto de florete entre os segundos tenentes Eduardo de Sá, do 2º regimento de cavallaria tambem do exercito e Gomes Carneiro do 2º regimento.

Logo após effectuou-se um assalto de sabre entre os segundos tenentes Eduardo de Sá e Franco Ferreira.

Por fim houve o exercicio de escolas de bayonetas, sob a direcção do 2º tenente do 1º regimento de cavallaria do Exercito sr. Lima Mendes.

Tomaram parte nesse exercicio os primeiros sargentos do corpo de bombeiros, ns. 34, 428, 559, 319, 182, 306, 704 e 645; os furrieis, ns. 658, 240 e 674;

Os cabos ns. 323, 9, 115, 313, 339 e 78; os bombeiros ns. 14, 64, 311, 419, 27, 33, 478, 563, 718, 720, 146, 111 e 546.

Tanto os assaltos como os exercicios, impressionaram agradavelmente a numerosissima e escolhida assistencia, sendo os combatentes muitissimo felicitados pela extrema distincção e alta pericia com que se exhibiram.

#### *Exercicios de gymnastica*

Foram egualmente interessantes e despertaram a curiosidade geral, os trabalhos de gymnastica executados pelas praças ns. 704, 519, 559, 674, 27, 311, 224, 483, 650, 181, 718, 313 e 645.

#### *Na secretaria*

Todas as dependencias dessa repartição estavam decoradas a capricho.

Foi ahi que se reuniram muitissimas senhoras da melhor sociedade fluminense, entre as quaes figuravam as familias dos dignos officiaes da corporação.

Na sala que dá para o Campo de Sant'Anna, onde se via ao centro extensa mesa, lindamente guarnecida de crystaes e illuminada por meio de fócos electricos simulando flores diversas, foi servida delicada ceia.

Os srs. presidente da Republica, desembargador chefe de policia, capitão de mar e guerra Marques da Rocha commandante do corpo de Infanteria de Marinha, os ajudantes de ordens dos srs. secretarios de Estado e as senhoras ahi presentes foram nessa occasião fidalgamente obsequiadas pela brilhante officialidade.

#### *Toque de incendio*

Justamente no momento em que o coronel Souza Aguiar ia ordenar o começo das manobras de incendio, simulado, no interior do quartel, ouviu-se o signal de alarma.

Tratava-se de um incendio a valer, na rua do Itapirú.

Com a costumada presteza, um posto dos valorosos bombeiros promptificou-se a sair e em menos de dois minutos, ell-os a caminho tendo á frente o seu brioso commandante.

Esse contratempo que por alguns quartos de hora contristou, ainda que levemente, o espirito de quantos desejavam ver ali reunida toda a corporação, forneceu a todos o grato ensejo de apreciarem no proprio recinto do quartel os interessantes e rapidos apprestos de uma partida para incendio.

—A's 9 horas, retirou-se o sr. presidente com as mesmas formalidades com que entrara.

#### *Os operarios do corpo*

Em extremo significativa e altamente sympathica, foi sem duvida a manifestação que os operarios realizaram em honra aos srs. coronel Feliciano Benjamin de Souza Aguiar e tenente-coronel dr. José da Cunha Pires offerecendo aos illustres commandante e inspector do corpo as suas photographias em grande formato, enquadradas custosamente, tudo trabalho das officinas da corporação.

Os dois quadros foram conduzidos processionalmente até o gabinete do commandante onde se effectuou a ceremonia da entrega.

Em seguida o coronel Souza Aguiar convidou os manifestantes a acompanharem-no a beber uma taça de champagne levantando um viva em honra aos intelligentes e laboriosos bombeiros.

Por sua vez, os manifestantes corresponderam a essas acclamações levantando vivas áquelles officiaes e ao presidente da Republica.

#### *Corpo de Bombeiros de S. Paulo*

Esta disciplinada corporação estava representada nas imponentes festas pelos seguintes officiaes: major-fiscal Antonio José Rodrigues Monteiro, tenente Fernando Diogo e alferes Manoel Pereira.

Os officiaes representam por sua vez a Força Publica do Estado de S. Paulo.

#### *A' meia noite*

Quando o nosso representante deixou o quartel, onde se viu sempre cercado das mais captivantes attenções, corriam animadas as dansas nos diversos alojamentos.

Por toda parte não se via [illegible] reinava uma alegria franca e co[illegible] estava em todos os semblantes.

Nada mais expressivo do que isto que ahi fica dito para traduzir a intensidade do affecto, a quasi veneração, por assim dizer, que existe no coração de quantos habitam esta terra pelos denodados bombeiros cariocas.

—A reportagem policial de todos os jornaes da manhã, incorporada, foi hontem levar á briosa corporação os protestos de sua admiração e estima.

#### *A Estação do Norte*

O contingente de valorosos soldados, destacados na estação do Norte, não querendo deixar desperecebida a gloriosa data do seu jubileu, festejaram-na hontem, de uma maneira muito condigna.

O vasto edificio apresentava um aspecto brilhante, tal o bom gosto e ingentes esforços da briosa corporação, em enfeital-o.

Assim é que, na ligeira visita que ali fizemos, notámos a profusa quantidade de galhardetes, bandeiras e flores artificiaes que emprestavam ao edificio um tom festivo e alegre.

A companhia, transformada em salão de baile, ornamentada com apurado gosto, achava-se com as paredes cobertas por bandeiras, vendo-se nos claros innumeros escudos feitos caprichosamente pelo soldado Oswaldo Bueno, e nos quaes se liam, além dos nomes de todos os jornaes, mais os seguintes:

*Ordem e progresso, Cumpridores dos seus deveres, Coragem e felicidade, Os heroes das chammas, Sempre victoriosos, Coragem! companheiros, Salvar ou morrer, Coragem e sangue frio e Salvé, 2 de julho.*

A estação possue quatro carros: um de material, um de registro, um de bomba a vapor e um de pipa, os quaes se achavam ornamentados caprichosamente.

Possue ainda, essa estação o vapor *Acquario*, um bellissimo navio, e duas lanchas, a *Vesuvio* e a *Diluvio*, sendo que estas se achavam retiradas do serviço.

E' commandante da estação, o alferes Guilherme de Almeida Monçores, tendo como subalternos os inferiores: sargento machinista, Julio Godinho de Oliveira, furriel machinista, Manoel Onorode; furrieis, João Ferreira Guimarães e Antonio Eleuterio do Espirito Santo.

A missa, mandada resar por essa corporação, na egreja de Santo Christo, foi muito concorrida, comparecendo o pessoal da estação com o respectivo material, que foi photographado.

Foi celebrante do acto religioso o conego Cirio, que a isso se prestou obsequiosamente.

Os valorosos bombeiros receberam muitos cumprimentos e a visita dos seguintes srs.: alferes Manoel Carneiro da Fontoura, representando os veteranos do Paraguay, capitão Bernardino José Teixeira, pela Escola Pratica e Tactica da Guarda Nacional, alferes Bento de Barros Pimentel e Alfredo Guilherme Arruda, pela União Civica Brasileira, além de muitas outras pessoas cujos nomes não conseguimos tomar.

Quando d'ali se retirou o nosso companheiro, davam principio ás dansas com a banda do couraçado *Riachuelo*, regida pelo professor Mello.

Ao commandante, inferiores e praças, as nossas sinceras felicitações e agradecimentos pelo modo gentil e fidalgo por que tratarain o representante do *Correio da Manhã*.

**Hydrometros Frager**, garantidos, collocam-se e vendem-se. **Lebre, Sobrinho & C.** Hosp. 156.

## NO SENADO

**A indicação do sr. Erico Coelho — Os orçamentos — A ordem do dia**

No expediente a sessão de hontem, no Senado, logo após a leitura e approvação da acta da sessão anterior, occupou a tribuna o sr. Erico Coelho, que nesse dia, pela primeira vez, se fez ouvir naquella casa do Congresso.

O senador fluminense antes de tratar do assumpto que o levou á tribuna, disse que queria traduzir o sentimento do povo fluminense, visto que o seu chefe e seu illustre mestre sr. Quintino Bocayuva se recusa a ser eleito ao Senado como ultimamente succedeu.

Entende o mestre, diz o orador, que não lhe fica bem ser eleito para logar algum de representação popular, pelo Estado do Rio, durante o periodo de governo do sr. Nilo Peçanha.

Nós, os fluminenses, acatamos os escrupulos embora exaggerados do mestre e, accrescenta, conservar-me-ei nesta cadeira sómente até o momento em que o eminente patricio se resolva a voltar ao seio da representação nacional.

Passa depois o orador a tratar do principal objecto do seu discurso. S. ex. não quer perturbar a serenidade do Senado, lembrando as occorrencias lamentaveis dos ultimos annos, relativas ás elaborações das leis annuas, passa por este ponto alludindo vagamente ás queixas, de parte a parte da Camara de onde vem, e do Senado de que hoje faz parte.

Foi no intuito de evitar certos males que redundam em desmoralização do Congresso que formulou a indicação que submette á consideração do Senado.

Ei-a:

«Inclua-se no regimento do Senado a seguinte indicação:

A Commissão de finanças, tomará a iniciativa do formular quaesquer projectos das leis annuas, isto é, dos que fixam as despezas, por ministerios, salvo si a esse tempo a mesa do Senado tiver recebido proposições legislativas da Camara relativas aos mesmos ministerios em materia de despezas ordinarias.

§—Os projectos referentes ás despezas ordinarias com os ministerios da marinha e da guerra, não serão iniciados no Senado, senão depois que o Congresso resolver a respeito das leis annuas da fixação das forças de terra e mar.»

Apoiada a indicação, na fórma do regimento foi á Commissão respectiva para antepor parecer.

Passando logo após á ordem dia, foi sem debate encerrada a 2ª discussão dos projectos a seguir. Procedendo-se á votação foram approvados os seguintes: o que autorisa a abertura do credito extraordinario de 200:000$000, para a execução da Convenção de Arbitramento concluida em 12 de junho de 1904 entre os governos do Brasil e do Perú; e o que equipara a delegacia fiscal em Matto-Grosso á do Paraná.

Em seguida foram regeitados os projectos a saber: mandando contar para a aposentadoria do dr. Pedro Dias Carneiro, hoje fallecido, o tempo em que o mesmo serviu no Hospicio Nacional de Alienados, de que foi director, quando era administrado pela Santa Casa de Misericordia; autorisando a concessão de um anno de licença com o respectivo ordenado, ao despachante da Intendencia geral da guerra, Gabriel Alves Azambuja.

A Congregação da Escola Polytechnica, em officio que dirigiu ás mesas do Senado e da Camara em resposta á solicitação que lhe foi dirigida, indicou os lentes d'aquella corporação drs. Eugenio Tisserandot e Lo[illegible] Seibditz, p r., sob a presidencia do general Souza Aguiar, auxiliarem os representantes do poder legislativo no julgamento das plantas do projectado edificio do Congresso.

## PEQUENAS NOTICIAS

Está nesta capital o sr. Nicola Ponô, negociante em Juiz de Fóra.

— Vindo de Santa Catharina, a bordo do «Jupiter», chegou a esta capital o dr. Abdon Baptista dos Santos.

O ministro da viação fez-se representar em seu desembarque pelo seu auxiliar de gabinete Candido Freire Junior.

— Chegaram hontem da Europa a bordo do vapor inglez «Amazon» os srs. drs. Oscar Rodrigues Alves, Afranio Peixoto, Ataulpho N. de Paiva, Marcellino Tavares e Schmidt de Vasconcellos; o deputado Miguel Calmon, o coronel Antonio de Carvalho, os srs. Francisco Rodrigues Formosinho e Luiz da Rocha Soares e o dr. M. Colmer.

— A bordo do vapor «Gonçalves Dias» chegaram hontem do Norte os srs. drs. Abilio do Amaral, Luiz Gonzaga de Araujo, Caetano e Eugenio Rangel, os deputados Adalberto Pereira e João Ignacio e o dr. Emilio Avenca.

— Partiram no «Amazon» para Santos e Rio da Prata os srs. drs. João de Assis Lopes Martins, Alvaro Gomes de Mattos e Mario Ribeiro; e os srs. Pedro Lisbôa e José Bento de Souza.

— No mesmo vapor seguiu para Montevidéo o sr. general dr. Rufino T. Domingues, ministro do Uruguay nesta capital.

— Chegaram hontem, de S. Paulo, o deputado Valois de Castro, e de Minas, os deputados David Campista e João Luiz Alves.

## ...anne Després

...deslumbrante.

...o, snobismo ou interesse artistico? ...ès perguntas enigmaticas e de difficil resolução...

Certamente, o nome apreciado de Suzanne Després—a não serem tambem os titulos gloriosos conquistados pela peça que hontem se representava e a aureola immorredoura que circumda para sempre o nome do seu autor — bastaria para justificar a affluencia de espectadores ao vastissimo amphytheatro e camarotes do acaçapado casarão do Lyrico.

Mas registremos, antes que ella nos escape, a grata impressão que nos causou «a sala», cujo aspecto era florescente, elegante e enthusiasta, na refulgencia das bellissima *toilettes* femininas e alvura espelhantes dos peitilhos de casaca.

O entrecho da *Casa de boneca* é por demais conhecido dos frequentadores de theatro para que tenhamos de narral-o aqui, novamente. Como os *Espectros*, a *Casa de boneca* é a peça mais popular do grande dramaturgo do norte; ambas atacam violentamente a instituição do casamento nas suas bases, nas suas convenções, na sua fórma postiça, que Ibsen julga incompativel com a razão e a logica moderna.

A boneca é *Nora*, a joven, graciosa e interessante mulher do advogado Torvald Helmer; é um passarinho garrulo e saltitante, que passa a vida a cantar, a rir, a dansar, a brincar com os filhos — outras tantas bonecas como ella...

Mas esta passarinha descuidada se revela de repente um espirito emancipado, cheio de raciocinios metaphysicos, de nebulosidades philosophicas, querendo refazer a sua existencia, por conta propria, e «conhecer-se a si mesmo», como manda o celebre preceito, inscripto no templo de Delphos e adoptado por Socrates...

E é neste ponto que a peça se nos afigura, a nós, latinos, amantes da clareza e das situações simples, immensamente perturbadora e mesmo incomprehensivel. O desfecho da *Casa de Boneca* não condiz absolutamente com o nosso modo de encarar os problemas da vida e do lar. A *Nora* de Ibsen póde abandonar o marido e os filhos, para meditar sobre a sua psychologia individual, mas nós é que nunca chegaremos a comprehender a sua conducta e a subita reviravolta porque ella passa.

Ha tambem na peça de Ibsen varios dramas que se desenrolam, um ao lado do outro, e que complicam a acção: o primeiro entre Nora e Helmer; o segundo entre mme. Linde e Krogstad; o terceiro, em que é protagonista e unico actor o doutor Rank... E' complicado e nebuloso. Mas falemos da interpretação.

Suzanne Després fez uma creação adoravel do papel de Nora; ora, mostrou-se ingenua, terna, caprichosa (foi, em summa, a boneca e o passarinho), ora, revelou-se apaixonada, vibrante, especialmente nas scenas do 2º acto, com Helmer, e na grande scena do 3º acto, depois que se lhe revela a prova cabal do feroz egoismo masculino, quando vê que o marido teme sómente pela sua honra e segurança, e a condemna unicamente por isso, perdoando immediatamente a sua falta logo que lhe restituem o documento compromettedor...

Suzanne Després teve momentos verdadeiramente dramaticos nessa difficilima scena, alcançando merecidos e calorosos applausos.

O sr. Henri Burguet houve-se perfeitamente no papel do advogado Helmer, salientando-se, comtudo, na scena final com Nora. O ingrato personagem de Krogstad coube ao sr. Cornely, que o representou a contento. Mme. Lande encontrou na sra. Varennes uma razoavel interprete. O sr. Racqué deu um bom doutor Rank.

A estréa da companhia franceza póde-se, portanto, affirmar auspiciosa—bem que a peça de Ibsen não seja das que mais se prestam para fazer valer todos os *meios* dos actores.

A *mise-en-scène* não requeria luxo nababesco, visto como a acção se passa em casa de gente apenas remediada: guardemos, pois, a nossa opinião para quando se representar alguma peça apparatosa.

**Jic.**

Reuniram-se hontem em assembléa geral extraordinaria os srs. accionistas da Companhia de Loterias Nacionaes do Brasil, representando 15.930 acções, sendo approvada a proposta da directoria e ficando assim elevado o capital daquella companhia a 2.650:000$000, dividido em 53.000 acções do valor nominal de 50$000 cada uma, nominativas ou ao portador.

## OS SUBURBIOS

### Melhoramentos no Andarahy

Escrevem-nos: Lemos alhures que o sr. prefeito do districto federal deseja dotar o populoso bairro do Engenho Velho de um jardim—logradouro florido e ameno, onde ao sopro do Zephiro ou das auras matutinas folguem creanças e recreiem seus vagares os que labutam nesta metropole empoeirada.

A idéa de s. exa. é digna de todos os elogios. Divergimos, porém, na escolha do local que, será o que dizem o largo da Fabrica das Chitas, onde custosa desapropriação vae encarecer um melhoramento, que mais economico se tornaria e mais meritorio si fôsse realizado em outro sitio que nos apressamos em indicar. No Andarahy Grande, na segunda secção da Companhia de Villa Izabel, em uma zona favorecida pelos bondes do Andarahy, Aldeia Campista, Portão Vermelho, sem falar nos da Tijuca e Villa Izabel que passam a pequena distancia: no Andarahy Grande, em um quadrilatero irregular formado pelas ruas Barão de Mesquita, Gonzaga Bastos, Possolo e Thomaz Coelho, encontra-se o logar apropriado ao fim que o sr. prefeito tem em mira. Nesta localidade existe, ha muitos annos uma escola publica frequentada por mais de 200 alumnos, existindo tambem um grande terreno, onde foi o Hospital Militar e que a Prefeitura poderia obtel-o, caso fosse necessario, como melhor, poderá informar ao illustre prefeito, o sr. engenheiro deste districto. Si a Prefeitura fizer ahi o jardim projectado prestará um grande serviço aos moradores desta localidade no ponto de vista hygienico, porque os terrenos que ahi existem servem de deposito a grandes immundicies.

A nossa indicação, que poderá parecer um manifestação de acanhado bairrismo, acolita-se com duas vantagens que aproveitam: a saude publica e nos cofres municipaes, visto que do terreno ninguem tem avocado a propriedade. O sr. prefeito, cujo espirito adiantado vae avassalando a rotina e provendo de bem estar todos os sitios desta grande capital, não deixará de attender aos desejos da população do Andarahy e adjacencias, ou transferindo para ahi o logradouro que projecta, ou então dotando ambas as zonas de eguaes melhoramentos.

**Armazens Herminios**
171, RUA SETE DE SETEMBRO, 171
Preços deste mez
Goiabada Pesqueira de Pernambuco 1$500 o kilo líquido.

Pedem-nos a publicação do seguinte:

«Entre os relatorios que recebeu o sr. ministro da fazenda dos directores do Banco da Republica, reincorporado agora em o Banco do Brasil, devemos notar o do sr. dr. L. Duque Estrada, encarregado da carteira commercial, missão ardua e difficilima pela situação em que lha deram e que soube desempenhar com vantagem para o Banco e para a praça.

Em 31 de dezembro de 1902 as transacções daquella carteira, pelo balanço dessa data, eram assim descriminadas:

| | |
|---|---|
| Letras descontadas.......... | 3.509:833$000 |
| C/c garantidas.......... | 5.166:817$000 |
| Caixa.......... | 33.9[illegible]:285$000 |

Pela lei de 20 de setembro de 1900 fôra o governo autorizado a abrir uma conta corrente com o Banco até 25.000:000$ para o fim de auxiliar as operações de descontos, que, mais do que nunca, precisava o commercio. A importancia dessa conta corrente não passou, porém, de 10.000:000$000.

Entretanto, o digno director da carteira commercial conseguiu alargar as suas transacções, satisfazendo necessidades legitimas do commercio, que não deviam ser desamparados.

E' sabido como as tradições de probidade de nossa praça foram justificadas na crise de 1900, a mais tremenda por que tem passado e cujos effeitos ainda não estão de todo sanados.

— De 1 de setembro de 1900, em que a crise rebentou em estado agudissimo, a 31 de dezembro de 1905, o commercio do Rio de Janeiro solveu compromissos na importancia total de 116.516:352$,o que se evidencia dos balanços dos bancos naquella ultima data.

A 31 de dezembro de 1905 o Banco da Republica tinha na sua carteira commercial «conta nova»:

| | |
|---|---|
| Letras descontadas.......... | 5.975:106$000 |
| C/c garantidas.......... | 7.057:272$000 |
| Caixa.......... | 41.899:332$000 |

Com o credito de 10.000:000$000 para as transacções dessa carteira, embora ás vezes excedido com grandes despezas de administração e pagamentos de juros de depositos avultados e depositos de que se não podia servir para descontos, não podendo alargar a esphera das transacções, o sr. dr. Duque Estrada não póde apresentar lucros avultados, sendo, porém, verificados com balanço os de 1.993:218$, que representam sobre o capital de 10.000:000$000 taxa superior a 19 %.

Não acredita o sr. dr. Duque Estrada que as transacções da carteira commercial dê prejuizos: dará saldo si fôr prudente e convenientemente liquidada.

A sua gestão, portanto, foi util ao commercio e ao Banco, cujos interesses devem acompanhar os daquelle e nunca contrarial-os.»

Ao ministro da fazenda o da viação solicitou despacho livre de direitos aduaneiros para um elevador e seus pertences destinado ao edificio federal, escriptorio e séde da Companhia Docas de Santos, em construcção na Avenida Central.

## NOTICIAS FORENSES

### CORTE DE APPELLAÇÃO

A 1ª camara tomou conhecimento hontem de um novo pedido de *habeas-corpus*, firmado pelo advogado de Luiz Rigani Gordella, indiciado como um dos autores do roubo praticado na casa Moraes.

A decisão da camara foi concedendo a dita ordem, afim de que o paciente seja apresentado na proxima sessão, prestadas pela policia as informações necessarias.

### JUIZO DA 2ª VARA COMMERCIAL

EMBARGOS A FALLENCIA

O dr. Raja Gabaglia, nos autos de fallencia da firma Nobrega & Queiroz, em despacho longamente fundamentado, julgou não provados os embargos oppostos por Luiz Ferreira da Nobrega, socio da mesma firma, á sentença declaratoria da fallencia.

### 3ª VARA CRIMINAL

CONTRAFACÇÃO DE MARCA

Subiram á côrte de appellação, em grau de recurso de despacho exarado pelo dr. Geminiano da Franca, não recebendo a queixa de Heitor A. Perin, contra José Antonio de Abrunhosa, os autos de contrafacção de marca do producto chimico-pharmaceutico—Magnesia fluida Perin.

A contraminuta do juiz é longa e fundamentada.

### JUIZO FEDERAL

1ª VARA

Perante o dr. Godofredo Cunha, servindo como procurador o dr. Angra de Oliveira, iniciou-se hontem, ao meio-dia, o summario de culpa para apurar a responsabilidade de Aristides da Rocha Galvão, Felippe Santiago Gouvêa, Joaquim Gonçalves Fernandes Pires e outros, implicados no celebre desfalque verificado ultimamente na Alfandega.

Os accusados estão em liberdade, em virtude de *habeas-corpus*.

### JURY

2º TRIBUNAL

Presidencia do dr. Torquato de Figueiredo.

A' hora em que nos retiramos do Tribunal, (uma da madrugada) ainda corria animado o debate entre a promotoria publica, representada pelo dr. Pio Duarte, auxiliado pelo dr. Monteiro Lopes, e a defeza, representada pelo dr. Augusto Pinto Lima.

E' treu em julgamento, pela segunda vez, o réo Alfredo da Castro Pereira, accusado de homicidio na pessoa de sua mulher, d. Argentina de Castro Pereira. Do facto, que se deu no Encantado, devem estar bem lembrados os leitores, pois a imprensa noticiou-o largamente.

D. Argentina era, segundo os depoimentos prestados por pessoas da visinhança, frequentemente espancada e injuriada por seu marido que mantinha, em outra casa, uma concubina de nome Cecilia Puget. Nesses amores adulteros era auxiliado por um irmão de Cecilia, Francisco Puget, por intermedio do qual Castro Pereira conseguiu eliminar, pelo homicidio, o marido de Cecilia, removendo assim um dos obstaculos que mais entravavam os seus entrevistas amorosas. Francisco, accusado desse crime, foi absolvido pelo Tribunal do Jury. Com a esperança de ver removido o outro obstaculo, que era d. Argentina, recrudesceram os seus máus tratos.

Em novembro do anno proximo findo, sabendo que seu marido se achava em casa de Cecilia, d. Argentina procurou-o nessa casa, o que lhe excitou a colera, armando-se elle de um travessão de cama e espancando-a brutalmente.

Enfermando d. Argentina, foi chamado o dr. Cotrim que, de boa fé, acreditou no que lhe dizia Castro Pereira quanto á origem das contusões, isto é, que provinham de uma queda que sua esposa havia dado dias antes.

Sabedor, porém, da verdadeira causa, por intermedio de um visinho, e tendo Castro Pereira tido conhecimento, em tempo, dessa denuncia, apressou-se em despedir por carta ao dito facultativo, chamando então o dr. Marciano Guimarães que, dias depois, teve de attestar o obito, dando como *causa mortis* pleuro-pneumonia, com derrame sanguineo.

Baseando a accusação na prova testemunhal, na qual sobresáe o depoimento do dr. Cotrim, a promotoria occupou a attenção do Conselho durante algum tempo, insistindo sobretudo nos máos precedentes do accusado, que evidenciam a sua culpabilidade.

Seguiu-se-lhe com a palavra o dr. Monteiro Lopes, auxiliar da accusação, que só entregou a palavra á defeza á hora em que nos retiramos do Tribunal.

Uma senhora de cabellos brancos, trajando modestamente, chorava, tendo nos braços um menino de 4 annos, filho de Castro Pereira e de d. Argentina. Esta creança forneceu uma das peças mais poderosas para a sustentação do libello.

Segundo referem testemunhas, após o fallecimento de d. Argentina, a creança tomando de uma bengala do pae, disse: «E' esta a bengala com que papae batia em mamãe.»

A senhora, a quem nos referimos, é a mãe do accusado.

E' possivel que a sessão se prolongue até ás 4 horas da tarde, pois é de esperar que haja réplica e tréplica.

**NUNCA** se vendeu calçado tão barato, 89 Avenida Central, Casa Samaritana.

Pelo ministro da viação foi approvado o horario dos trens expressos e mixtos da Estrada de Ferro Minas e Rio.

**Brandão.**— Alfaiate, Av. Central, 102, 1º and.

O dr. Wenceslau Bello, presidente da Sociedade Nacional de Agricultura, em officio dirigido ao dr. Lauro Muller, ministro da industria, agradeceu a s. ex. os serviços que, por intermedio da mesma Sociedade, prestou á Exposição de Apparelhos a Alcool realisada recentemente em Porto Alegre, por iniciativa do Centro Economico, com séde naquella cidade.

**Banho** de mar em casa — S. Pedro, 21.

Procurou-nos hontem uma commissão de operarios afim de nos communicar haver entregue á Camara dos Deputados um memorial, em que pede a formação de um quadro geral para todos os operarios de Estado, sendo tomado para base da formação desse quadro as garantias que têm os operarios da Imprensa Nacional.

**Marca Penafiel** palhas para cigarros, Bernardo F. Vianna, Quitanda 108.

## PAGAMENTOS REGISTRADOS

Por despacho de hontem, o presidente do Tribunal de Contas ordenou o registro dos seguintes pagamentos:

De 2:573$991, a diversos, de fornecimento ao Hospital Paula Candido, nos mezes de fevereiro a maio deste anno.

De 66$100 á Rodrigues & C., de objectos de expediente fornecidos ao Juiz dos Feitos de Saude Publica, em maio ultimo.

De 195$000 ao mesmo, idem ao Archivo Publico Nacional, em maio ultimo.

De 720$000 á *Gazeta de Noticias*, da publicação do relatorio da Força Policial, em 24 março deste anno.

# PELO TELEGRAPHO

## Minas-Geraes

**Desastres com creanças — Uma morte — Sepultamento — As cachoeiras do Parahybuna — Estudos para o quebramento — Companhia Mineira de Electricidade — Eleição de um director — Congreganistas do Verbo Divino.**

JUIZ DE FORA, 2.—Victima de queimaduras recebidas quando brincava junto de uma lamparina de kerosene que virou, falleceu hoje o menor Raul Costa.

— A menina Maria Lage brincava hoje com uma caixa de phosphoros quando esta se incendiou, transmittindo-lhe o fogo ás vestes e queimando-a gravemente no ventre.

—Foi sepultado hoje o estimado guarda-livros Caetano Sampaio.

—O engenheiro Barbosa Penna requizitou ao presidente da Camara a entrega dos estudos para quebramento da cachoeira de Parahybuna, feitos pelo engenheiro Owian, por ordem do dr. Francisco Bernardino, então agente executivo.

— Foi eleito director-thezoureiro da Companhia Mineira de Electricidade, o sr. Theodorico Assis, pela renuncia do coronel Francisco Rezende, tendo sido approvada uma moção de agradecimento ao renunciante pelos serviços prestados.

—Vindos da Allemanha chegaram aqui cinco padres da congregação do Verbo Divino.

Actualmente estão nesta capital dezeseis desses congreganistas.

## S. Paulo

**O crime do quartel da Luz — O sargento Mello — Julgamento de «habeas-corpus» — Alistamento militar — Falta de nomeação das respectivas juntas — Declaração do ministro do interior — O tenente-coronel Pedro Arbues — Absolvição pelo conselho de investigação — Os conflictos em Araras — Restabelecimento da ordem — No Congresso Pan-Americano — Um trabalho do cardeal Arcoverde — Gymnasio de Campinas — Exposição Internacional de Hygiene — A secretaria de agricultura — Juizo da 5ª vara.**

S. PAULO, 2. — O Tribunal de Justiça julgou, em sua sessão de hoje, o *habeas-corpus* impetrado em favor do sargento José Rodrigues de Mello, assassino do tenente-coronel Raoul Negrel.

Seu advogado, sr. Benjamin Motta, disse, na petição, estar seu constituinte soffrendo constrangimento illegal preso na policia central, quando seu logar era na cadeia publica.

O Tribunal mandou que o réo fosse internado na cadeia, cessando assim a incommunicabilidade em que se achava.

— O dr. Washington Luiz, secretario da justiça, declarou ao ministro da guerra que deixa de nomear as juntas para o alistamento militar por falta do competente regulamento dando instrucções a respeito.

— O conselho de investigação absolveu unanimemente o tenente-coronel Pedro Arbues, commandante do 1º batalhão policial, das accusações que lhe eram feitas em virtude dos recentes acontecimentos do quartel da Luz.

S. PAULO, 2 — O dr. Pereira Leite, 2º delegado auxiliar, telegraphou de Araras ao chefe de policia, communicando estar calma a cidade, realizando-se domingo um espectaculo no circo de cavalinhos sem a menor perturbação de ordem e accrescentando que o inquerito já foi concluido, sendo remettido ao juiz.

Uma das victimas apresentou queixa crime contra os aggressores.

— A *Platéa* ouviu dizer que o cardeal Arcoverde permanecerá em Itú o tempo necessario para escrever um trabalho que tem de ser apresentado por occasião da abertura do Congresso Pan Americano.

— Foi nomeado lente do Gymnasio de Campinas o professor Francisco Furtado Mendes Vianna.

— A secretaria da agricultura officiou á superintendencia das obras publicas e á repartição das aguas e esgotos e obras novas do saneamento da capital de Santos, declarando que tendo sido a secretaria convidada a tomar parte na exposição internacional de hygiene, annexa ao Terceiro Congresso Medico-Latino-Americano, a realizar-se em janeiro de 1907, cujas inscripções terminam a 1 de setembro, deverão aquellas repartições informar sobre a possibilidade e vantagens do comparecimento, dizendo quaes os elementos com que aquellas repartições se fariam representar.

— Regressou dahi, assumindo o cargo de juiz da 5ª vara, o dr. Urbano Marcondes Moura.

## Portugal

**O dr. Joaquim Nabuco — Innumeras visitas — O ministro do Brasil — A bordo do «Thames» — Visita aos delegados junto ao Congresso Pan-Americano.**

LISBOA, 2. — O dr. Joaquim Nabuco, durante o tempo em que esteve em Lisbôa, foi visitado por numerosos politicos, diplomatas estrangeiros e membros da colonia brasileira.

O ministro do Brasil, dr. Alberto Fialho, foi a bordo do *Thames* cumprimentar os delegados estrangeiros ao congresso pan-americano aos quaes offereceu um almoço de trinta talheres.

## Inglaterra

**Viagem do czar — Cruzeiro pelas costas da Finlandia — O expresso da America Line — 28 mortos conhecidos — Professor de canto Manoel Garcia — Fallecimento — Projecto de reforma no exercito — Forças licenciadas — Em Durban — Entre as forças inglezas e os rebeldes — Renhido combate — Seiscentos mortos.**

LONDRES, 2. — O correspondente do *Times* em S. Petersburgo annuncia que o czar partirá na quarta-feira proxima para um cruzeiro pelas costas da Finlandia.

—Até agora são conhecidos 28 mortos no descarrilamento do expresso da *America Line*, hontem havido na estação de Salisbury, perto de Plymouth.

— O *Times* noticia haver fallecido nesta capital o professor de canto Manoel Garcia.

—A *Tribuna* diz que pela reforma que o governo pretende fazer no Exercito serão licenciados trinta e seis baterias de artilheria e tres mil infantes da guarda escosseza e do terceiro batalhão da guarnição de Coldstream.

— Telegrammas de Durban annunciam que as forças inglezas sustentaram hontem renhido combate com os rebeldes de Noodsberg, que deixaram no campo seiscentos mortos.

Da parte dos inglezes houve um morto e dois feridos.

## Russia

**Mensagem enviada á Duma — Pedido de credito — Auxilio aos camponezes — Ameaça de miseria — Graves conflictos — Em Varsovia — Policiaes mortos e feridos — Discurso do ministro da justiça — Conservação da pena de morte — Solidariedade do procurador da marinha — O procurador do exercito apupado — Retirada da tribuna — Declarações em nome do governo — Projecto approvado.**

PETERSBURGO, 2. — O sr. Stolypine enviou á Duma uma mensagem pedindo o credito de cem milhões de rublos destinados a soccorrer e fornecer sementes aos camponezes de vinte e sete governos do imperio, os quaes se acham ameaçados pela miseria, devido ás [illegible] lheitas deste anno.

— O ministro da justiça, [illegible] Chegloritoff, num discurso q[illegible] nunciou na Duma affirman[do a necessi]dade de conservar a pena de [morte]...

Usando em seguida da pa[lavra o pro]curador da marinha declarou [que] em tudo de accordo com o [illegible].

O orador foi diversas vezes [interrom]pido pela esquerda.

Pedindo depois a palavra [o procura]dor do exercito foi recebido [com apu]bios e apupos da assembléa [que o obri]gou a abandonar a tribuna.

Restabelecida a ordem, falou [o adjunto] do ministro do interior, dec[larando que] o governo estava prompto a [tomar em] consideração o *bill* da abo[lição da pena] capital, simultaneamente [com a pro]posta de revisão das leis [illegible].

— Communicam de Varso[via que hoje] de manhã deram-se naquell[a cidade gra]ves conflictos entre popu[lares e a] força de policia, morrendo [illegible] e ficando tres mortalmente [feridos].

— A Duma approvou por [unanimidade] de votos o projecto da aboli[ção da pena] de morte.

## França

**Festa dos bombeiros francezes — Benevolencia do ministro do interior — O sr. [illegible] chanel — Violento incendio — Em [illegible] resina — Rapida propagação — Cons[illegible] ameaçada — Pro[illegible] Camara.**

PARIS, 2. — O m[inistro] Clemenceau, presi[illegible] realizada pelos bomb[eiros em] beneficio das familias [dos morto]s na extincção de in[cendios].

BORDEUS, 2. — Acaba de declarar-se violento incendio num deposito de [resina] na do Quai Taludate, na estação caminho de ferro. O fogo impellido [pelo] vento, propaga-se com uma rapidez [assom]brosa, abrangendo já uma area [con]sideravel, na qual estão comprehend[idos] dos varios edificios publicos, entre e[lles] a repartição geral das alfandegas.

— O sr. Paul Deschanel foi eleito presidente da commissão de negocios estrangeiros da Camara dos Deputados.

PARIS, 2 — Esteve hoje em discussão na Camara o projecto de amnistia. O presidente do conselho oppõe-se a que a medida abranja tambem os officiaes demittidos por occasião da ul[tima] gr[eve] afim de não enfraquecer a disciplina da administração.

BORDEUS, 2 — O incendio continúa cada vez mais violento no deposito de resina. Nos edificios annexos está quasi dominado.

Os bombeiros, na impossibilidade de obstar a destruição completa do armazem, estão trabalhando para evitar que o fogo se communique á estação.

## Hespanha

**Prisão do argentino Salustiano y Frias — Pedido de extradicção — Desfalque de dez milhões de reales. Interrogatorio na policia — Busca em domicilio — Valores e documentos apprehendidos — O sr. Antonio Maura — Publicação de uma carta — Pedido de demissão de ministros — Visita dos soberanos. Na academia de artilheria de Segovia.**

MADRID, 2.—Foi hoje preso o argentino Salustiano y Frias, cuja extradição está reclamada pelas autoridades portenhas como autor de um desfalque no valor de 10 milhões de «reales».

Na occasião de ser preso, Salustiano estava acompanhado da mulher e de uma filha do subdito norte-americano Ken.

O cocheiro do carro que os conduzia foi tambem preso por ter tentado fugir.

Ha dias Salustiano fez embarcar sua familia para Barcelona.

Interrogado pelas autoridades, declarou que viera á Hespanha para tratar de negocios em Madrid e Barcelona.

A policia deu busca em seu domicilio nesta capital, encontrando grande quantidade de dinheiro e varios documentos pelos quaes se vê que Salustiano usa o nome supposto de Samuel Fraser. Em seu poder foram encontradas apenas duas pesetas.

As autoridades policiaes communicaram a prisão de Salustiano ao primeiro secretario da legação argentina sr. Ocantos, actualmente em S. Sebastião

E' provavel que a sua extradição seja dê o mais breve possivel.

— O sr. Antonio Maura publica hoje uma carta na *Epoca*, dizendo que devem ser tomados em consideração escriptos que lhe sejam attribuidos que não levem a sua assignatura.

— Nos centros politicos diz-se que alguns ministros estão desgostosos e que brevemente pedirão demissão.

Deu origem a estes boatos o facto de ter sido hoje suspensa a sessão, devido a divergencias entre os ministros.

— Entre os documentos apprehendidos hoje pelas autoridades no domicilio do argentino Salustiano y Frias estão varios telegrammas sobre importantes operações bancarias. Acredita-se que o preso tenha toda a sua fortuna depositada no Banco de Londres em nome do norte-americano Ken.

— Os soberanos visitaram hoje a Academia de Artilheria de Segovia regressando á Granja quasi ao escurecer.

## Italia

**Tratados de commercio e navegação com o Equador e a Nicaragua — Approvação pela Camara — Visita da rainha Margarida — No Pavilhão sul-americano — Operações de conversão da divida consolidada — Syndicato de garantia — O papa em passeio pelos jardins do Vaticano.**

ROMA, 2. — A Camara approvou hoje os tratados de commercio e navegação com as republicas do Equador e Nicaragua.

— A rainha Margarida visitou hoje em Milão o pavilhão sul-americano.

— Na presença do ministro das finanças, foi assignada hoje a constituição de um syndicato de garantia para as operações da divida consolidada.

Até agora o governo não recebeu nenhum pedido de reembolso.

— O Papa deu hoje um longo passeio nos jardins do Vaticano.

## Marrocos

**As reformas do Imperio — Nomeação**

TANGER, 2. — O sultão nomeou Mohamed el-Mokri, um dos representantes marroquinos em Algesiras, para tratar com os diplomatas estrangeiros em Fez sobre as reformas que serão introduzidas no imperio.

## Estados-Unidos

**Representante da Colombia — Nomeação — Tratado entre aquelle paiz e os Estados-Unidos**

WASHINGTON, 2. — O governo da Colombia nomeou seu representante nos Estados Unidos, o sr. Henrique Cortez.

— Affirma-se que brevemente serão entaboladas negociações entre o governo da Colombia e os Estados Unidos, para a assignatura de um tratado, cujo fim será regular as questões pendentes e estreitar as relações entre os dois paizes.

## FALLECIMENTOS

Está de luto grande parte da mocidade carioca. Sobre o seu coração pesa a saudade, essa saudade sincera e espontanea por um companheiro que se vae para sempre depois de nos haver conquistado a sympathia profunda, ás vezes, apenas em rapidos minutos de ligeira palestra.

Morreu Ernesto Tinoco, o companheiro querido, o moço cavalheiresco, de trato finissimo e ameno, que, nas horas de folga, empolgava em cada companheiro um amigo dedicado, como nas horas de labor, nas complicadas transacções da Bolsa, onde trabalhava, sabia grangear a estima e consideração pela honradez com que sempre operava.

Enfermo já ha muitos dias, succumbiu elle hontem, zombando a morte cruel de todos os recursos da sciencia medica, de todos os desvelos de que os carinhos da familia o cercaram.

Ao seu enterramento, realizado no cemiterio de S. Francisco de Paula, não faltaram as demonstrações da amizade e do conceito que lhe tributavam os seus innumeros amigos.

— Saiu hontem da rua Floriano Peixoto n. 131 para o cemiterio de S. Francisco Xavier o feretro de d. Alice Ribeiro Arouca, brasileira, viuva e de 26 annos de edade.

— Sepultou-se hontem, no cemiterio de São Francisco Xavier, o sr. Antonio Pacheco Ribeiro, natural de Portugal, viuvo e de 62 annos de edade, fallecido á rua Visconde de Abaeté n. 34.

— Falleceu á casa 36 do Boulevard 28 de Setembro e sepultou-se hontem, no cemiterio de S. Francisco Xavier, d. Maria Luiza Alves Trindade, fluminense, casada e de 54 annos de edade.

— Effectuou-se hontem, no cemiterio de São Francisco Xavier o enterramento de d. Gervencina Serafina de Carvalho, brasileira, viuva e de 34 annos de edade.

— Falleceu hontem, no cemiterio de S. João Baptista, d. Maria Carolina dos Anjos Nogueira de Azevedo, natural de Portugal, viuva e de 57 annos de edade, e será sepultada hoje, ás 9 horas, no cemiterio de S. João Baptista.

# NA POLICIA E NAS RUAS

## Quéda e morte — Um cocheiro — Na rua Francisco Eugenio — O exame cadaverico

Como cocheiro de José Fortes, estabelecido com deposito de carvão á rua da Gamboa, era empregado Antonio Martins de Azevedo.

Hontem, guiava elle uma carroça,quando ao passar pela rua Francisco Eugenio aconteceu cair, ferindo-se na cabeça e perna esquerda.

Soccorrido incontinenti, foi mettido num tilbury, que o levou á sua residencia, á rua Santo Christo n. 30, casinha n. 13.

Ahi, ligeiramente tratado por sua amasia Ignacia Maria da Conceição, antes que houvesse tempo de ser chamado um facultativo, veiu o infeliz a fallecer.

Ignacia, attonita no primeiro momento, foi então á 3ª delegacia urbana, onde relatou o que acima dissemos.

Tinha o infeliz 45 annos, era solteiro, brazileiro e de côr parda.

Seu corpo, após o exame cadaverico, que já foi requisitado, sairá hoje, da sua residencia, onde ficou depositado, a pedido de sua amante.

## Dois tiros — Na estação Doutor Frontin — Homem ferido — Por motivos futeis.

Hontem, na estação Doutor Frontin, um empregado da Estrada de Ferro Central do Brasil, por uma simples discussão, desfechou á queima roupa, dois tiros de revólver contra o individuo com quem questionava, ferindo-o gravemente na testa e no queixo.

Passemos ao caso.

Euclydes José de Oliveira é empregado na agencia daquella estação.

Oliveira tem um genio colerico, inflammando-se com a minima coisa.

O homensinho tem por lemma não levar desaforo para a casa.

Hontem Euclydes achava-se no leito da estrada, quando passou junto a si o hespanhol Romão Garcia.

Por um motivo futil os dois homens começaram a discutir.

Euclydes azedou-se com o que escutava e sacando de um revólver, alvejou o homem.

Dois tiros partiram, acertando no alvo.

Romão fora ferido no queixo e na testa.

A ordenança do delegado da 20ª circumscripção urbana prendeu em flagrante Euclydes, que se tentava pôr ao fresco.

Euclydes, que tem 18 annos de edade, foi conduzido áquella delegacia, sendo recolhido ao xadrez depois de autoado.

No inquerito aberto na delegacia, prestaram declarações tres testemunhas que o accusam.

O ferido, com guia passada pelo inspector de dia áquella delegacia, foi removido para o hospital de Misericordia, onde deu entrada em estado grave.

## Que filho! A garrafa

As dez horas da noite de hontem, José Gambotti, de nacionalidade italiana, morador na casa n. 159 da rua do Cattete, interveiu, afim de acalmar forte discussão travada entre Leopoldo Fitipaldi e sua mãe Rosa Fitipaldi.

Exasperado com essa intervenção, Leopoldo lançou mão de uma garrafa com paraty, que estava proxima aggredindo ao seu padrastro, Gambotti e sua mãe.

O primeiro ficou ferido na cabeça e Rosa apresenta ferimentos varios no corpo.

O aggressor evadiu-se.

## Ebrio ou gatuno? — Um tiro no peito — Na rua Domingos Lopes Em Madureira — A apurar.

Um lamentavel facto occorreu hontem no [illegible] de Madureira e ainda não se acha [illegible] esclarecido.

Na rua Domingos Lopes n. 63, naquella localidade, [illegible] o sr. Alvaro Teixeira.

Hontem, [illegible] madrugada, dormia este senhor qu[illegible] pela 1 hora sentiu um ligeiro rumo[r] [illegible] quintal.

Levantando-se, sr. Teixeira chegou á janella e munido de um revólver disparou tiro a esmo.

Não sentindo mais rumor, ia o sr. Teixeira deitar-se quando de novo elle se fez sentir, pelo que resolveu pela segunda vez chegar á janella e espiar para o quintal.

Vendo um vulto a pular a cerca, apontou-lhe o revólver e fez fogo: seguiu-se um grito e o baque pesado de um corpo no chão.

Communicado o facto á policia da 6ª suburbana, foi o ferido conduzido para a delegacia onde declarou chamar-se José Lopes Pedro, ser portuguez, ter 48 annos, casado, cozinheiro em Sapopemba, onde móra, explicando ter saltado a cerca porque estava embriagado e ali queria dormir.

Após dar essas declarações, José Lopes, que apresenta um grande ferimento no peito do lado direito, foi, em carro da assistencia, removido para a Santa Casa.

O sr. Alvaro Teixeira prestou o seu depoimento, ficando detido.

Será um ebrio ou um gatuno?

## Entrega de livros — Inquerito celebre

Ao dr. Albuquerque Mello, 1º delegado auxiliar, requereu hontem o pharmaceutico Albino de Lacerda, estabelecido á rua Conde de Bomfim n. 147, providencias, no sentido de lhe serem devolvidos os livros commerciaes da sua casa.

Esses livros estão em poder de uma commissão de peritos encarregados do celebre inquerito sobre a fortuna do commendador Leonardo.

## Afogado

Um forte vagalhão arrebatou hontem um pobre homem que passava perto do costão de Santa Cruz.

O infeliz pescador, que se chamava Alexandre Austriaco, pereceu afogado. O seu corpo não appareceu.

## Nota falsa

José Alves, que diz residir á rua Itapirú nesta capital, foi preso hontem em Nictheroy, quando pretendia passar uma nota de 100$, reputada falsa, no estabelecimento commercial do sr. Rodrigues de Mattos, no Fonseca.

## De um bonde abaixo — Na rua do Senado

Manoel Domingos, empregado da cocheira Mendes, viajava hontem em um bonde do Mattoso e caiu, quando passava o vehiculo pela rua do Senado esquina da de Lavradio.

Resultou da quéda ficar Domingos com o pé direito esmagado, razão por que foi recolhido á Santa Casa.

O motorneiro Lydio Gomes Esteves foi preso em flagrante pela policia da 8ª urbana.

## Perversa aggressão — A navalha No caes da Prainha

Uma perversa scena de sangue passou-se hontem no largo da Prainha, e que bem demonstra o quilate dos seus autores.

A's 11 1/2 horas da noite, Adriano Borges e Miguel Soares de Arruda Magalhães, achavam-se deitados no caes daquelle largo, quando tres ignobeis individuos, chegando-se-lhes perto, aggrediram-nos a navalha.

O primeiro recebeu um golpe no rosto e outro na perna do lado esquerdo, e o segundo tres golpes: no rosto, nas costellas e no peito esquerdo.

Levados á 3ª urbana, foram dali os infelizes transportados para a Santa Casa, ambos em estado grave.

Adriano tem 23 annos, é solteiro, maritimo e morador á rua da Saude n. 61; Miguel possue 40 annos, é solteiro, trabalhador e não tem residencia.

Sobre a perversa aggressão foi aberto inquerito, afim de ficar apurado quaes os aggressores.

## Pequenas occorrencias

Augusto Teixeira armou-se hontem de um revólver e de uma foice e foi passear na Estrada Real de Santa Cruz, disposto [a pôr] fim ao mundo.

A policia da 20ª, como não gostasse do apparato bellicoso daquelle homem, prendeu-o, trancafiando no *xilindró*.

— Justino Marques da Silva, soldado do batalhão da Guarda Nacional e que ha tempos fôra aggredido a sabre pelo capitão Honorio Figueira, dono tambem de um armazem de seccos e molhados e um botequim no Engenho de Dentro, foi tirar hontem a sua «desforra», armado de grosso [illegible].

O soldado malharia deveras o capitão taverneiro, si não fosse a policia da 20ª urbana que prendeu Justino em flagrante.

—A policia da [illegible] prendeu hontem Belveviano Elias da França, desertor naval.

Elias foi remettido escoltado para o seu quartel.

—João Victor Pinheiro, quando descarregava, na rua Evaristo da Veiga, um vagão carregado de instrumentos de electricidade, foi victima de um desastre.

Apresentando contusões, recolheu-se á 10ª enfermaria da Santa Casa.

— Com guia da 6ª circumscripção urbana recolheu-se hontem, á 5ª enfermaria da Santa Casa, um operario do Theatro Municipal, que teve uma syncope quando trabalhava.

—Conforme noticiámos, no dia 29 de junho o menor Eduardo Costa e Silva, de 12 annos de edade, recebeu uma pedrada no nariz que lhe arremessou um seu companheiro de brincadeiras.

Hontem, Silva deu entrada na 12ª enfermaria, onde ficou em tratamento.

—Com guia da autoridade policial da Ilha do Governador, deu entrada hontem na 1ª enfermaria do hospital da Misericordia o septuagenario Fernando da Silva Reis, maritimo, que machucou os pés quando descarregava tijolos da barca «Matheus», no dia 29 do mez findo.

—Recolheu-se hontem, tambem, á Santa Casa, sendo internado na 17ª enfermaria, o inglez George Fanlie, ferido na perna esquerda em consequencia de uma quéda.

George deu entrada com guia do subdelegado do 2º districto de Iguassú.

# Correio dos Theatros

ECHOS E RECLAMOS

**Carlos Gomes** — A apparatosa magica *A's Maçãs de Ouro*, que continúa sua carreira triumphal, será hoje levada á scena mais uma vez.

**Theatro Lyrico** — A grande companhia franceza, que hontem estréou neste theatro, dará amanhã sua segunda récita com a peça de M. Donnay *L'autre danger*.

**Apollo** — A primorosa peça *Os velhos*, de d. João da Camara, será hoje repetida pela companhia da qual faz parte o laureado artista Brazão.

**S. José** — Neste theatro teremos hoje *Os velhos*, fazendo a protagonista a festejada actriz Angela Pinto.

**Palace-Theatre** — Com um programma variado, do qual faz parte a applaudida revista *Allons au Palace*, haverá hoje attrahente funcção no ex-Casino.

**Diversas** — O festival artistico em beneficio da actriz Luiza de Oliveira, que se devia realizar hoje no theatro Lucinda, fica por justos motivos, transferido para o dia 13 do corrente.

# EMPREGADOS EM CALÇADO

Ha algum tempo toda a laboriosa classe de empregados em casas de calçados, reunida na séde da Sociedade Auxiliadora dos Empregados em Calçado, tomou a deliberação de se dirigir aos commerciantes de calçado, pedindo-lhes o fechamento das portas ás 8 horas da noite.

Tão justa pretenção não podia deixar de ser, como foi, acolhida pelo honrado commercio que, accedendo promptamente, concordou em dar inicio a essa medida hontem.

Um negociante da rua dos Andradas não assignára o accordo, promettendo, entretanto, fechar o seu estabelecimento á hora pedida.

Não o fez, porém, e por isso os rapazes, reunidos em centenas, foram á sua casa fazer-lhe uma manifestação de vivorio, com caracter todo pacifico.

Na confusão dos vivas, um moleque da rua lembrou-se de atirar um tamanco para dentro do estabelecimento e esse tamanco, batendo numa vitrine, quebrou-a.

O negociante, enraivecido, protestou e bradou pela policia; esta appareceu na pessoa de um guarda civil feroz, querendo prender todo o mundo.

A rapaziada gritou o *não póde* habitual e inoffensivo, mas o civil, querendo levar a coisa por diante, sacou do revólver e afinal prendeu um dos rapazes, levando-o á 4ª delegacia.

Os outros acompanharam o primeiro para ver aquillo tudo em que dava.

E não deu em coisa alguma.

O delegado percebeu criteriosamente que nenhum dos rapazes empregados em casa de calçados teria sido o autor daquella *tamancada*, elles que não usão tamancos; por isso deixou em liberdade o preso e permittiu á rapaziada que *vivasse* quem quizesse.

E assim, em grupo alegre, esses rapazes passaram pela rua do Ouvidor dando vivas e satisfeitos de terem conseguido o fechamento ás 8 horas.

— Mais tarde veiu á nossa redacção o sr. C. A. Loureiro, estabelecido com calçado á rua dos Andradas n. 2 E e que é o negociante de quem foi quebrada a vitrine.

Disse-nos que foi aggredido pelos rapazes, que [illegible] quebraram as [illegible]pellas, simplesmente porque, tendo freguezes na loja, não a tinha ainda fechado ás 8 e 10 minutos.

Ahi ficam as suas palavras que valem, ao menos, pela promessa de que o caso do não fechamento ás 8 horas, ficará sem reproducção.

# MARINHA

Mandou-se passar do cruzador *Republica* para o navio-escola *Primeiro de Março* o capitão-tenente Joaquim Autocles da Silva Ferreira.

— Foi nomeado o 2º tenente José Maria Magalhães de Almeida para servir na flotilha do Alto Uruguay.

— O valor da etapa das praças para o corrente semestre é de 1$315.

— Nos assentamentos do 1º tenente Leopoldo Nobrega Moreira foi mandado averbar o elogio que lhe fez o commandante da 1ª divisão naval.

— Em ordem do dia de hontem foi publicado o fallecimento do capitão de fragata reformado Antonio da Silva Fróes Junior, occorrido no dia 20 do mez passado, no Rio Grande do Sul.

— Reune-se amanhã, ás 11 horas, na auditoria, o conselho de guerra a que responde o marinheiro de 2ª classe Antonio Gomes do Nascimento e do qual é presidente o capitão de corveta Arthur Pinheiro Hess, sendo juizes os capitães-tenentes Honorio de Lamare Koeller, Emmanuel Gomes Braga, Geraldo Candido Martins Junior, Carlos Alves de Souza e Mario do Amaral Gama.

— Foram nomeados para exercer os logares de alumnos pensionistas do hospital de Marinha desta capital os academicos Braz Brando e Wulfrido Guedes Pereira.

— Concederam-se as seguintes licenças: de 60 dias, ao 2º tenente machinista João de Araujo Guimarães e de 30 dias ao ajudante de machinista Cicero Lopes.

A Companhia Estrada de Ferro Noroeste do Brasil foi autorizada pelo ministro da viação a proceder a estudos definitivos em mais 23 kilometros de linha, já reconhecida, além do kilometro 220, a partir de Bahurú.

# FOGO E MAIS FOGO

**Na rua do Itapirú — Em um deposito de lenha**

Estavam os bombeiros entregues aos festejos organizados no quartel, em commemoração ao jubileu da fundação do Corpo.

A sineta soou, annunciando fogo.

Os bravos homens deixaram tudo e atiraram-se logo ao preparo das carroças, que partiram céleres.

Saiu a ala esquerda, que estava de promptidão, sob o commando do tenente-coronel Aguiar.

O tenente Fernando Diogo e o alferes Manoel Pereira, do Corpo de Bombeiros de S. Paulo, seguiram nos carros, auxiliando seus companheiros desta capital.

O incendio era na rua do Itapirú, em um deposito de lenha, ao lado do predio n. 62, residencia do sr. Antonio Moreira Pacheco.

Ao manifestar-se o fogo, o filho do sr. Antonio Moreira communicou o facto ás autoridades policiaes da 11ª circumscripção urbana, as quaes partiram para o local.

Quando os valentes soldados chegaram, já o fogo se tinha communicado ao vigamento do telhado da casa, que ficou quasi todo damnificado.

Com uma rapidez admiravel, os bombeiros deram começo á extincção do fogo estendendo mangueiras e fazendo-as funccionar.

Minutos depois estava extincto o fogo e o Corpo retirava-se.

O roda-pé dos fundos da casa n. 60 da mesma rua começou então a arder.

Após grande susto, as pessoas da casa, a baldes dagua, abafaram o fogo.

Estiveram tambem no local o 3º delegado auxiliar e o seu escrevente e uma força [illegible] mmando do com[illegible] [illegible]ade do com[illegible] e não está no [illegible] amnificada com [illegible] inquerito, na 11ª [illegible] seg[illegible] Parte [illegible] a age[illegible] A respeito, foi [illegible] circumscripção urbana.

Na saida e na entrada o valoroso Corpo de Bombeiros recebeu estrepitosas salvas de palmas dos que assistiam aos festivaes organizados no quartel.

# VIDA ACADEMICA

**Dr. Joaquim Nabuco**

As delegações das escolas superiores junto ao directorio provisorio da União Academica Brasileira, reunidas hontem e de accordo com as resoluções tomadas em assembléa geral no dia 30, accedendo ao convite feito em carta a elle dirigido pelo academico Manoel Paes de Oliveira, resolvem:

Dirigir um convite a todas as escolas superiores da Capital Federal e ás de S. Paulo para nomearem cinco dentre os seus membros que, juntamente com os das outras escolas, se devem constituir em commissão academica para promover as recepções do embaixador brasileiro na America do Norte dr. Joaquim Nabuco e Elihu Root, representante do governo desse paiz no Congresso Pan-Americano; submetter tambem á apreciação das mesmas escolas o programma abaixo, apresentado pelo academico Paes de Oliveira e ampliado pelas delegações das escolas junto ao directorio provisorio e que é o seguinte:

Solicitar do governo a galeota *D. João VI* para essas recepções; conduzir em *landau*, tirado por duas parelhas de cavallos o dr. Joaquim Nabuco até á Escola Polytechnica onde, em sessão solenne dos academicos, falará em nome da classe um academico eleito entre os nomeados pelas escolas superiores para a commissão de recepção, sendo entregue nessa mesma occasião ao dr. Nabuco uma saudação escripta em pergaminho, que será decorada por um dos nossos artistas; conduzir, após a sessão, o dr. Joaquim Nabuco á sua residencia em companhia das delegações e mais academicos que em carro seguirão o *landau*.

Quanto á recepção do sr. Elihu Root a commissão academica, que se constituir, resolverá como bem entender.

**Faculdade de Medicina**

CURSO MEDICO

Serão chamados hoje:

3º anno. — Bacteriologia, exame pratico oral, ás 11 1/2 horas — José Eulalio de Souza, Pedro de Alcantara Pessoa de Mello, José Ferreira Passos, Pedro Augusto Pinto, Irineu Nogueira Pinheiro, Annibal de Moraes Mello, Herminio Leal.

CURSO DE PHARMACIA

Serão chamados hoje:

1º anno — Chimica, exame oral, ás 11 1/2 horas — José Franco de Castro Carvalho.

2º anno. — Chimica, exame pratico oral, ás 11 1/2 horas — Oscar Ferreira, Alvaro Rodrigues Madeira, Aureo Machado Portella de Figueiredo, Christino do Valle Junior, Francisco Freire Villas Boas, Dagoberto Pagani, Gerson Tavares Rodrigues, João Xavier de Souza, Isaias Cyro do Valle, Luiz Fernandes Barbosa Cordeiro.

CURSO DE ODONTOLOGIA

Serão chamados hoje:

2º anno. — Todas as cadeiras, exame oral, ás 11 1/2 horas — Felinto Moraes Pedroso.

PROFISSIONAES ESTRANGEIROS

Serão chamados hoje:

Curso de Pharmacia — Felippe Rispoli, Luiz Corrêa de Souza Vahia, Julio Mendes Alves.

**Escola Nacional de Bellas-Artes**

Os alumnos dessa escola deverão comparecer hoje a uma reunião que se effectuará, á 1 hora da tarde, na mesma escola.

**Escola Polytechnica**

Convida-se aos alumnos dessa escola a se reunirem hoje, ás 2 1/2 horas da tarde.

**Escola de Medicina**

São convidados os alumnos dessa faculdade a se reunirem hoje, ás 11 horas da manhã, no pavilhão Torres Homem.

**Escola Livre de Sciencias Juridicas e Sociaes**

Os alumnos dessa escola deverão reunir-se hoje, ás 3 horas da tarde.

**Faculdade Livre de Direito**

Pede-se o comparecimento de todos os alumnos dessa faculdade, ás 3 horas da tarde.

**Escola livre de Odontologia**

São convidados todos os alumnos dessa escola a comparecerem, ás 3 1/2 da tarde, na mesma escola.

**União Academica**

Convidam-se os membros do directorio provisorio academico, bem como as delegações das escolas superiores existentes junto ao mesmo directorio a se reunirem hoje, ás 7 horas da noite, no Lyceu de Artes e Officios.

**Diversos**

Convidam-se os doutorandos da turma de 1905 para uma reunião hoje, á 1 hora da tarde, no *Café Papagaio*.

A casa de musica de Vieira Machado & C. offereceu-nos hontem um exemplar da schottisch *Flora*, composto por Antonio Carlos Cesar Sobrinho, que o dedicou ao capitão dr. Pio Maria de Paula Ramos.

# ASSISTENCIA A'INFANCIA

Realizar-se-á no dia 14 de julho proximo a solemnização do 5º anniversario da installação do «Dispensario Moncorvo».

Haverá uma sessão commemorativa para a qual foram convidadas as altas autoridades da Republica.

Será orador official o dr. Fernando de Magalhães.

Por essa occasião inaugurar-se-á no Dispensario uma pequena enfermaria de cirurgia e haverá um interessante concurso de robustez.

A bibliotheca da Associação dos Empregados no Commercio do Rio de Janeiro, durante o mez de junho proximo findo, teve o seguinte movimento:

Visitantes, consultantes e socios que retiraram livros, 3.153; volumes retirados, 2.336; volumes offerecidos, 150.

A secção commercial teve o seguinte movimento:

Visitantes e consultantes, 1.489.

Eis o programma da retreta de hoje, no pavilhão da Avenida Beira-mar, em Botafogo, pelo corpo de infantaria de marinha:

Primeira parte — Marcha Almirante Saldanha, João Pereira; polka Sophia, Santos Bocot; valsa Um rêve, Tilly; mazurka Confidense, A Capistan.

Segunda parte — Cake-walk «The little walkers», Wittman; fantasia Mephistophele, A. Boito; valsa Milaud, A. Moreno; tango Gostozo, P. Sacramento.

Terceira parte — Fantasia, La vivandière, Minster; valsa hespanhola San Sebastian, E. Doowell; polka Tabordiana, Fonseca; dobrado «The Filipino Scouts», Von Blaert.

# RECLAMAÇÕES

CORREIO

Sendo constantes as reclamações que recebemos de assignantes nossos, residentes nos suburbios servidos pela Estrada de Ferro Central, devidas á demora dos carteiros dos Correios que só se dignam de entregar as nossas folhas depois das 9 horas da manhã, quando nos as expedimos, o mais tardar, ás 4 da madrugada, chamamos para tal desidia, ou cumprimento de deveres, a attenção dos respectivos administradores e agentes, esperando que cesse, de vez tal abuso.

POLICIA

Antonia da Silva e Izolina Gomes vieram dizer-nos que Armando Adriano Gomes, e Malaquias Joaquim da Silva, foram presos no seu commodo na rua de S. Christovão n. 201, pela policia da 14ª circumscripção no dia 27 do mez proximo passado.

Não tendo havido nota de culpa até o dia 30 do passado mez, impetrou-se uma ordem de «habeas-corpus» ao dr. juiz da 5ª vara criminal, que designou o dia de hoje para a apresentação dos pacientes.

O delegado informou ao juiz que não tinha ahi presos esses individuos, sendo certo que tal affirmativa é falsa porque, quanto ao individuo Armando ainda hoje ás 2 horas da tarde continuavam presos no xadrez, e Malaquias foi hoje, á 1 hora da madrugada, tirado do xadrez e levado por 2 individuos para logar ignorado.

PREFEITURA

Existe na rua Visconde de Inhaúma, esquina da rua da Quitanda, um terreno abandonado que os vagabundos se encarregam de transformar num deposito de immundicies e num foco de infecções.

A' noite, os moradores da visinhança ficam impossibilitados de abrir as janellas, não só receiosos de deparar com espectaculos indignos do nosso adeantamento como tambem porque o fetido é de fazer epidemia.

Para esse caso solicitamos a attenção do nosso activo prefeito municipal.

# EXERCITO

O marechal Argollo, em companhia de seu secretario e do seu official de gabinete, despachou hontem em sua residencia o expediente de sua repartição.

—Sob a presidencia do general Salles, reune-se hoje a commissão de promoções afim de preencher as vagas existentes na armas de cavallaria e infanteria.

A commissão deverá apresentar a seguinte lista de promoções: na arma de cavallaria, a major, por antiguidade, o graduado Camillo Brandão; a capitães, os primeiros tenentes José Abrelino Gomes, por antiguidade, e Theodomiro de Araujo e Silva, por estudos; a primeiros tenentes, os segundos Francisco de Paula Fontoura e Arnaldo Brandão, sendo este por estudos e aquelle por antiguidade; e a 2º tenente o aspirante a official Estacio Gomes de Abreu.

Para o quadro serão propostos os segundos tenentes excedentes Hildebrando Marchand e Francisco Obiller.

Na arma de infanteria: a capitão, por antiguidade, o 1º tenente José Narciso da Silva Ramos; a 1º tenente, o 2º Manoel do Nascimento Pereira de Araujo, por estudos, e a segundos tenentes, o aspirante a official Modesto Lopes de Lima Barros e o alferes-alumno José Pinheiro de Ulhôa Cintra.

Para o quadro entrarão os segundos tenentes excedentes Paulino de Freitas Amaral, Adelino Soares de Oliveira e Flavio Hermilio das Neves Albuquerque.

—Apresentaram-se hontem á repartição do estado-maior os seguintes officiaes: primeiros tenentes pharmaceuticos Alfredo Pereira da Cruz, Socrates Zenobio Pinheiro e 2º tenente Manoel Frazão Corrêa, por terem terminado a commissão em que se achavam na Escola de Artilheria e Engenharia; 1º tenente José de Siqueira Campos, por ter de seguir para a Bahia, e major Manoel Ignacio Domingues, por ter sido transferido do 39º batalhão de infanteria para o 33º da mesma arma.

—Afim de assumir o cargo de delegado de saude junto ao commando do 7º districto, parte brevemente para Matto-Grosso o tenente-coronel medico dr. Francisco de Paula Alvellos.

—O 1º regimento de cavallaria parte hoje, ás 5 horas da manhã, com destino ao arraial da Penha, onde fará exercicio de evoluções, manobras e fogo.

— Tendo sido inauguradas no dia 28 do mez findo as obras da fortaleza da Lage, que, como já dissemos, passou por completa transformação quanto á sua estructura e armamento, determinou o ministro da guerra ao chefe do estado maior que recebesse a mesma e a incorporasse á guarnição desta cidade.

— Vai passar para o quadro dos excedentes o 2º tenente do 12º regimento de cavallaria Ernesto Damazio Diniz, por ter sido confirmada pelo Supremo Tribunal Militar a condemnação que lhe foi imposta pelo conselho de guerra a que respondeu.

— Foi mandado addir ao 10º batalhão de infanteria o 2º tenente aggregado Ulysses Sá Barreto Villas Boas Junior.

— Uma companhia do 1º batalhão de infanteria faz hoje exercicio de tiro ao alvo na Linha de Tiro Nacional.

— Reune-se amanhã, ás 11 horas da manhã, na auditoria de guerra do 4º districto militar, o conselho de guerra de que é presidente o capitão Domingos Gomes da Rocha Argollo.

— O embarque dos officiaes e praças que se destinam aos portos do norte effectuar-se-á no dia 8 do corrente, ás 8 horas da manhã, no antigo arsenal de guerra.

— Devem comparecer hoje á direcção geral de saude, afim de serem inspeccionados, os seguintes officiaes: capitão Benedicto Marcellino de Araujo, primeiros tenentes Thomaz de Aquino, Carlos de Araujo, Virgilio Laudelino de Noronha e 2º tenente aggregado á arma de infanteria Ulysses Sá Villas Boas Junior.

— No proximo despacho da pasta da guerra virá assignado o decreto reformando compulsoriamente o 2º tenente Bernardo Dias Pedroso.

— Foram concedidas as seguintes licenças: de 90 dias, em prorogação, aos 2os tenentes Pio Ayres de Souza e Antonio Bueno, e de 4 mezes, ao 2º tenente Joaquim Napoleão Epaminondas de Arruda Filho.

— Serviço para hoje:

Superior de dia, o major Dias Uruguay; dia no districto, um official do 1º de infantaria; medico de dia, o dr. Eugenio Guimarães. O 10º dá a guarnição, o 23º os serviços extraordinarios e o 9º regimento os officiaes para o serviço de ronda.

Uniforme, 4º.

# ALFANDEGA

Esta repartição arrecadou hontem a quantia de 301:808$338; sendo, 114:617$330 em ouro e 187:191$008 em papel.

—Livres de direitos foram mandadas despachar: duas caixas contendo cigarros e duas ditas contendo vinho, estas destinadas ao ministro argentino e aquellas ao ministro allemão.

—Havendo fallecido o sr. João Estanislau Pereira de Andrade, pae do ajudante do administrador, sr. Loureiro de Andrade, o inspector mandou que o administrador considerasse o seu ajudante anojado pelo prazo da lei.

—Tendo o sr. Louis Hermanny recebido, pelo vapor *Orion*, uma caixa contendo joias, o inspector mandou que o sr. A. Salles a examinasse, informando em seguida.

—Em portaria de hontem, foi determinada a suspensão do prolongamento do expediente, que, ha mezes, havia sido ordenado para a 2ª secção.

— Hoje haverá reunião da commissão arbitral.

—Aos papeis do vapor allemão *Prinz Sigismund*, o inspector mandou juntar para os fins de direito, a participação feita, pelo guarda João Martins Rabello, de haver caido ao mar, na occasião da descarga, um engradado de asphalto de marca P. D. F.

— Por acto de hontem, da inspectoria, foram mandadas pagar as restituições seguintes: Carlos Schlosser & C., 355$104 e 819$880; Peixoto Robalinho & C., 908$82; Leonardos & C., 172$150; Janowitzer Weit & C., 101$739 e 270$088; Costa Pacheco & C., 169$116; Machados Mello & C., 143$640; Silva Araujo & C., 105$067; Viuva Coelho, Lino & C., 103$520; F. L. Barbosa & C., 158$750; A. Bouliard & C., 60$150; Viuva M. Tarragó, 108$850; Pacheco & C., 298$88, 100$850, 168$620, 160$384 e 18$200; Bassoul Irmãos, 127$200; Luckhauss & C., 125$090; Hasenclever & C., 150$880.

— Ao sr. A. Salles foi transferida a incumbencia dada ao sr. Lôbo Botelho, relativa a um requerimento dos srs. Baptista & Fonseca.

— A' vista da informação prestada, foi indeferido o requerimento do sr. José Gomes da Fonseca, pedindo restituição de direitos que pagou a maior.

—Chegando hontem ao conhecimento do inspector, por publicação transcripta em um jornal matutino, haver um trabalhador das Capatazias sido admittido mediante a gratificação de 50$, s. s. apressou-se em abrir inquerito administrativo ao qual presidiu.

Sendo interrogado o ex-trabalhador Diogenes Sodré, pseudo explorado, disse pouco mais ou menos o seguinte:

que ha mezes, sentindo-se sem recursos para manter a familia, se dirigiu a esta repartição afim de conseguir um logar de trabalhador nas Capatazias;

que, não dispondo de protecção, procurou informar-se do melhor meio de ser collocado, sendo-lhe apontado o mandador Bernardino Alves de Oliveira, que lhe exigiu 50$ para conseguir a collocação almejada;

que, não dispondo daquella quantia, offereceu 50$, que foram acceitos, dinheiro este que obteve por emprestimo de seu cunhado Antonio Moreira, negociante de aves e morador em Ubatiba, districto de Nictheroy;

que, por intermedio do mandador Bernardino, fôra admittido como effectivo, sendo no dia 28 do mez findo demittido por haver retirado a sua chapa e ido, sem licença, assistir a uma missa celebrada por alma de um seu amigo fallecido na Santa Casa de Misericordia;

que deve a sua admissão exclusivamente ao mandador Bernardino, a quem gratificára com a alludida quantia, assim como sua demissão ao mandador Carlos José dos Santos, que delle dera parte ao ajudante Antonio Ferreira Madeira.

Depuzeram os mandadores citados e o ajudante Madeira, sendo pelo sr. Bernardino refutada a accusação que lhe era levantada.

O inspector mandou que o administrador informasse quando admittido o trabalhador Diogenes, por intermedio de quem o fôra e o motivo de sua demissão.

Pelo administrador Reis foi informado haver o individuo em questão sido admittido, como addido, em novembro de 1901, passando a effectivo em fevereiro de 1905 e sendo demittido no dia 28 do mez findo por haver abandonado o serviço, indo passear na Praça do Peixe, onde fôra encontrado ás 9 horas da manhã do citado dia.

Que a admissão do ex-trabalhador Sodré fôra feita por intermedio do escripturario dos Correios Attico de Oliveira Rocha, conforme consta do livro respectivo.

Encontrando contradicção no que dissera Diogenes e no que informára o administrador, quer quanto ao periodo em que esteve como trabalhador, quer quanto á pessoa que pedira sua admissão, o inspector mandou convidar o sr. Attico para chegar até o seu gabinete.

Comparecendo este, e sendo perguntado a Diogenes si o conhecia, respondeu ter uma «lembrança vaga» de já o ter visto em alguma parte, não se lembrando, porém, onde.

Inquerido pelo inspector, si conhecia o mandador Bernardino e o ex-trabalhador Diogenes alli presentes, o sr. Attico respondeu que o primeiro não conhecia e que o segundo era cunhado de seu particular amigo Emilio Kemp, ex-proprietario do jornal *Avenida*, cuja redacção frequentou e onde com elle travou relações de amizade;

que ha dois annos, pouco mais ou menos, foi procurado por elle Diogenes, que solicitou a sua intervenção afim de ser empregado na Alfandega;

que, sendo amigo do sr. Emilio Kemp, cunhado do pedinte, promptificou-se em attendel-o, indo pedir ao ajudante Madeira, seu amigo, que o admittiu;

que, ha poucos dias, lhe appareceu Sodré choroso, dizendo ter sido dispensado por ter ido a uma missa;

que, á vista da insignificancia da falta, pedia, por carta, ao ajudante Madeira, para readmittil-o, no que não foi attendido; o que o levou a pedir ao 4º escripturario Limoeiro, recebendo deste, mais tarde, informação, de ser impossivel a readmissão, visto Diogenes ser mau trabalhador, relapso ao serviço e incorrecto no proceder,

que, emquanto depunham os mandadores acima citados, o ex-trabalhador Diogenes delles se approximando dissera: «vê seu Attico que arranjo eu fiz?... estou mesmo arranjado».

O inspector baixará hoje uma portaria mandando que o administrador informe a respeito, afim de poder encerrar o inquerito e proceder como de justiça.

No fim do inquerito, o ex-trabalhador Diogenes, visivelmente abatido pelas flagrantes contradicções em que foi encontrado e que deixaram em evidencia a perversidade de sua calumniosa accusação, desatou em pranto e retirou-se.

Hoje será resolvida a questão pela inspectoria.

— Assignaram termo de entrada os commandantes dos vapores *Natal* e *Garcia*.

— Os manifestos das embarcações abaixo foram destribuidos aos escripturarios srs. Moura, o do vapor nacional *Jupiter* procedente de Buenos Aires e consignado a C. N. Cruzeiro do Sul; Lehmann, o do vapor inglez *Horcvevel*, vindo de Buenos Aires e consignado ao Moinho Inglez; Cahet, o do vapor inglez *Buffon*, vindo de Antuerpia e consignado a Norton Megaw; Domingues, o do vapor inglez *Amazon*, procedente de Southampton e consignado á Mala Real; e Torres Leite, o do vapor italiano *Attivita*, procedente de Genova e consignado a C. Pareto & C.

— Descarregaram para terra generos de procedencia nacionaes os vapores *Saltão*, *Vencedor*, *São João*, *Jupiter*, *Itabira* e *Itapacy*.

# THEATRO MUNICIPAL

A captação de ar para a ventilação artificial do Theatro Municipal não será feita em cima da coberta como por equivoco saiu publicado na desenvolvida noticia do *Supplemento Illustrado*.

Devido á impossibilidade material de fazer em grande altura a captação do volume de ar necessario e ainda devido ao facto de nada adeantar a captação si assim fosse feita, porque não excluiria a necessidade da filtração prévia do ar, o dr. Oliveira Passos, após minuciosos estudos, resolveu proceder a captação em area situada no edificio do Conselho Municipal.

O ar assim captado será canalisado subterraneamente em galeria com secção de quatro metros quadrados, para o theatro.

Depois de previamente purificado e refrigerado será então o ar introduzido nas dependencias por ventilar, conforme descrevemos.

# PREFEITURA

Foi dispensado o desenhista de 3ª classe da directoria geral de obras e viação Henrique Francisco da Silva do logar de desenhista de 2ª classe da commissão constructora do edificio destinado ao Theatro Municipal.

— Foram concedidas, para tratamento de saude, as seguintes licenças: de 6 mezes, á professora adjunta effectiva d. Olympia Rodrigues Vaz; de 30 dias, em prorogação, á professora adjuncta effectiva d. Lucilia da Rocha Vogeler.

— Vão ser vistoriados os predios ns. 181 da rua de S. Christovão e 65 da rua da Misericordia.

— Foram ordenadas as demolições que se fazem necessarias nos predios ns. 113 da rua dos Ourives e 77 da rua General Camara.

— A Prefeitura arrecadou ante hontem a quantia de 46:421$070.

**A Saude da Mulher** é o melhor emmenagogo (regulador catamenial).

## GUARDA NACIONAL

Detalhe de serviço para hoje:

Estado-maior, um official do 20º batalhão de infanteria; auxiliar, alferes Francisco de Paula Machado.

O 5º batalhões de infanteria e o 1º de artilheria de posição dão os cabos de esquadra para o serviço de ordenança quartel general.

Uniforme, 3º.

**Selectos** — Charutos Costa Ferreira & Penna.

O sr. Antonio Carlos Cezar Sobrinho nos remetteu um exemplar de *Flora*, schottisch de sua composição.

# NOTICIAS RELIGIOSAS

**Ordem Carmelitana** — Realiza-se hoje o capitulo dos carmelitas fluminenses, presidido pelo prior geral, afim de eleger provincial, secretario, mestre de noviços, definidores, procurador e priores do Rio de Janeiro, Angra dos Reis, Santos, S. Paulo, Itú e Mogy das Cruzes. A ultima eleição effectuou-se em 1864.

Devem tomar parte no capitulo os carmelitas brasileiros frei Ignacio da Conceição Silva e frei Antonio Muniz Barreto, que professaram antes do aviso de 19 de maio de 1855.

Os outros frades são oriundos da Hollanda.

A ordem carmelitana fluminense é uma das mais ricas do Brasil, podendo seu patrimonio ser avaliado em 10.000:000$000.

**Diversas** — As trezenas em louvor de S. Antonio da egreja do Campinho estão sendo rezadas ás quintas-feiras, sabbados e domingos, ás 6 1/2 da tarde.

Haverá nesses ultimos dias leilão de ricas prendas, kermesse, fogos de ar, numa deslumbrante surpresa ao terminar.

A festa do milagroso Santo Antonio effectuar-se-á no dia 15 do corrente, conforme os programmas do dia publicados neste jornal.

# CORREIOS & TELEGRAPHOS

**CORREIOS** — Directoria Geral dos Correios — Circular n. 35 p. — Rio, 29 de junho de 1906. — Afim de evitar a remessa ao Thesouro Federal dos processos referentes as fianças dos agentes de 2ª, 3ª e 4ª classes, que não dependem de approvação do ministerio da fazenda, recommendo-vos se jam as mesmas prestadas nessa administração, conforme preceitúa o artigo 2º da lei n. 1453, de 30 de dezembro ultimo, que manda que os agentes do Correio de 2ª, 3ª e 4ª classes, para terem posse e exercicio, prestem a caução correspondente a um anno de vencimentos ou gratificações nas thesourarias das respectivas administrações postaes e sub-administrações.

Saude e fraternidade — Servindo de director geral o sub-director B. A. Faria Rocha.

Directoria Geral dos Correios — Circular n. 373. — Rio de Janeiro, 25 de junho de 1906. — Recommendo-vos que d'ora em deante, quando fizerdes requisição de balanças de força de um kilo, declareis as repartições a que as mesmas se destinam.

Saude e fraternidade. — Servindo de director geral o sub-director B. A. Faria Rocha.

**Charutos** — Costa Ferreira, Hospicio 120.

# DIA SOCIAL

DATAS INTIMAS

Fez annos hontem a gentil menina Julieta, filhinha do capitão Manoel Estevão Augusto da Silva, activo empregado da Alfandega desta capital.

—Faz annos hoje o advogado Dionysio Alves de Carvalho.

—Passa hoje o anniversario natalicio do nosso collega de imprensa Charles Morel, redactor-chefe do «L'Etoile du Sud», por cujas columnas tem sempre dado provas de grande interesse pelas coisas do Brasil.

—Enche-se hoje de alegrias o lar do sr. Jorge Silva, negociante desta praça, por motivo do anniversario natalicio de sua filha, a gentil senhorita Carmen Silva.

—Faz annos hoje a sra. d. Felisbella Borges Barreto da Gama e Castro.

BAPTISADOS

No sabbado passado recebeu as aguas do baptismo, na matriz do Engenho Novo, a innocente Juracy, encantadora filhinha do sr. Macario Rijo de Moraes e de d. Encarnação de Moraes. Foram padrinhos o sr. capitão Ernesto Barbariz e sua exma. consorte d. Francisca Maria Barbariz.

# COMMERCIO

Rio, 2 de julho de 1906.

**Cambio**

Era de esperar que tivessemos o mercado ainda hoje em expectativa, por isso que ainda não se decide, afinal, a demoradissima reorganização do Banco da Republica.

Correu o pleito eleitoral na maior calma, como de costume nas eleições de conselho, mas, ultimamente, muitos accionistas ciosos de seus direitos e zelosos de seus haveres resolveram suffragar para directores pessoas de sua directa confiança.

Dahi resultou formar-se uma dissidencia que degenerou em opposição cerrada á chapa corrente e que conta actualmente elementos poderosos de ataque.

Conta-se por isso que a reunião para eleições seja das mais agitadas que temos visto e na qual haverá interpellações violentas que ficarão sem resposta ou que serão repellidas com energia.

Tivemos o mercado firme, sem oscillações, ainda em posição de expectativa, aguardando os acontecimentos; tambem não havia procura nem offerta que affectasse a sua marcha.

Foram dadas as tabellas de 16 13/16 e 16 7/8 d., sendo aquella nos bancos estrangeiros e esta no Republica, sacando aquelles a 16 27/32 e este a 16 7/8 d., contra papeis a 16 29/32 e 16 15/16 d.

Assim permaneceu o mercado contemporisado, sem alteração visivel e sem negocios abaixo de 16 27/32 d., fechando sustentado, sem modificação alguma.

Os soberanos cotaram-se a 11$520 e os vales, ouro, de 1$611 a 1$618, tendo-se feito o papel bancario a 16 27/32 e 16 7/8 d., contra o particular a 16 29/32 e 16 15/16 d.

TAXAS BANCARIAS

| PRAÇAS | | | |
|---|---|---|---|
| | A 90 d/v | | |
| Londres | — | a | 16 13/16 |
| Paris | 568 | a | 570 |
| Hamburgo | 700 | a | 702 |
| | 3 d/v | | |
| Londres | 16 21/32 | a | 16 5/8 |
| Paris | 574 | a | 575 |
| Hamburgo | 707 | a | 709 |
| Italia | 574 | a | 577 |
| Portugal | 314 | a | 319 |
| Nova-York | 2$968 | a | 2$974 |
| RIO DA PRATA: | | | |
| Buenos Aires | — | a | 2$902 |
| Montevidéo | — | a | 3$115 |

BANCO DA REPUBLICA

| PRAÇAS: | | | |
|---|---|---|---|
| | 90 d/v | | |
| Londres | 16 7/8 | a | — |
| Paris | 566 | a | — |
| Hamburgo | 698 | a | — |
| OPERAÇÕES DO DIA: | | | |
| Bancarias | 16 27/32 | a | 16 7/8 |
| Particular | 16 29/32 | a | 16 15/16 |
| NO ANNO PASSADO: | | | |
| Official | 16 1/4 | a | 16 5/16 |
| CAMBIAES: | | | |
| Bancarias | 16 3/16 | a | 16 3/8 |
| Particulares | 16 3/8 | a | 16 7/16 |
| MOEDAS: | | | |
| Soberanos | — | a | 11$520 |
| Ouro nac., por 1$ (vales) | 1$611 | a | 1$618 |

**Rendas Fiscaes**

RECEBEDORIA DO ESTADO DE MINAS

| | |
|---|---|
| Arrecadação do dia 2 | 7:633$212 |
| De 1 a 2 | 7:633$212 |
| Em egual periodo de 1905 | 5:555$388 |

**Mercado de café**

Hoje, tivemos o mercado pouco activo, naturalmente porque era o primeiro dia do mez, em que era natural haver pouca procura. Entretanto, bem inspirado, por isso que eram menos desfavoraveis as noticias dos centros, tivemos o mercado firme, aos preços anteriores.

Cotou-se o typo 7 nos commissarios de 6$700 a 6$800, com os ensaccadores a 6$600, assim tendo-se mantido sustentado ainda que pouco procurado.

Orçaram as vendas do dia por 5.000 saccas, contra 7.000 de sabbado, a bolsa de Nova York tendo aberto com 10 a 15 pontos de baixa, pelo que o mercado fechou sem preços nos ensaccadores.

ELEMENTOS DO DIA

| Vendas conhecidas: | | | Saccas |
|---|---|---|---|
| Hoje | | | 5.000 |
| Anteriores | | | 7.000 |
| Entradas, hoje: | | | |
| Cabotagem | | | 12 |
| Barra dentro | | | 3.315 |
| Estrada de Ferro Central | | | 1.258 |
| Total | | | 4.585 |
| Por Jundiahy: | | | |
| Hoje | | | 90.000 |
| Hontem | | | 15.000 |
| Desde 1º de julho | | | |
| Entradas | | | 3.116.869 |
| Saidas | | | 2.019.560 |
| Cotações: | | | Typo 7 |
| Commissarios | 6$700 | a | 6$800 |
| Ensaccadores | | | Nominaes |

MOVIMENTO ANTERIOR

| Stock em 1ª e 2ª mãos: | | Saccas |
|---|---|---|
| Existencia | — | 262.900 |
| Entradas | — | 6.258 |
| Total | — | 269.158 |
| Ultimos embarques | — | 32.440 |
| Stock actual | | 236.718 |

ENTRADAS DIVERSAS

| Hontem: | Saccas | Kilogs. |
|---|---|---|
| E. de F. Central | 1.443 | 86.580 |
| Cabotagem | 1.835 | 110.100 |
| Barra dentro | 2.980 | 178.800 |
| Totaes | 6.258 | 375.480 |
| Entradas: | | |
| 1º de julho | | 1.98[illegible] |
| Desde o dia 1º: | | |
| E. de F. Central | 81.787 | 4.907.220 |
| Cabotagem | 9.836 | 590.160 |
| Barra dentro | 93.561 | 5.613.660 |
| Totaes | 185.184 | 11.111.040 |

ULTIMOS EMBARQUES

| | Hontem | Desde 1 | Em 1905 | |
|---|---|---|---|---|
| E. Unidos | 3.250 | 39.171 | 2.584 | 15.476 |
| Europa | 4.187 | 69.098 | 8.333 | 44.809 |
| Diversos | 25.003 | 67.398 | 6.613 | 24.865 |
| Totaes | 32.440 | 175.597 | 17.530 | 85.150 |

COTAÇÕES POR 15 KILOS

| Typos | Commis. | | | Ensaccads. |
|---|---|---|---|---|
| 6 | 6$900 | a | 7$000 | Nominaes |
| 7 | 6$700 | a | 6$800 | » |
| 8 | 6$100 | a | 6$500 | » |
| 9 | 6$100 | a | 6$200 | » |

Cotações de café da casa Eduardo Araujo & C., commissarios de café:

| | | | |
|---|---|---|---|
| Typo 6 | 6$900 | a | 7$000 |
| » 7 | 6$700 | a | 6$800 |
| » 8 | 6$500 | a | 6$600 |
| » 9 | 6$300 | a | 6$400 |
| Escolha | 4$500 | a | 5$500 |

Mercado: frouxo.

**Mercado de titulos**

VENDAS DA BOLSA

| | |
|---|---|
| *Apolices:* | |
| Antigas, 5 %, 1, 1, 3, 12, 15, 30, 30, 50 a. | 1:006$ |
| Uniformizadas 5 %, 70 a. | 1:006$ |
| » 1, 1, 3, 5, 6, 7, 8, 13, 13, 15, 15, 20 a. | 1:006$ |
| » 8 a. | 1:007$ |
| » 1, 1, 3 a. | 1:006$ |
| » 4 a. | 1:003$ |
| Miudas de 500$, 5 %, 1 a. | 1:008$ |
| » de 200$, 5 %, 1 a. | 1:005$ |
| Emp. 1895, port., (c/j.), 5 a. | 1:025$ |
| » 1897, nom., 5 %, 7 a. | 1:004$ |
| » 4, 6 a. | 1:005$ |
| Emp. 1903, port., 5 %, 19 a. | 1:003$ |
| » 4, 6 a. | 1:002$ |
| *Estaduaes:* | |
| Rio, (pops.), 4 %, 3 a. | 66$500 |
| *Municipaes:* | |
| Papel, (port.), 6 %, 15 a. | 191$ |
| Ouro, port., 5 %, 98, 100 a. | 273$ |
| » 12 a. | 278$ |
| Modernas, port., 6 %, 50 a. | 176$ |
| » (nom.), 6 %, 3, 28 a. | 176$ |
| *Bancos:* | |
| Republica, 50, 50, 50, 100, 100 a. | 41$ |
| » (para o 1º dia de transf.) 100 a. | 40$ |
| Metropolitano, 100 a. | 4$ |
| *Companhias:* | |
| Transp. e Carruagens, 50 a. | 60$ |
| Jardim Botanico, 100 a. | 232$ |
| Sapucahy (V. F.), 100 a. | 20$500 |
| Tec. Brasil. Ind., 30 a. | 200$ |
| Loterias Nacionaes, 200 a. | 157$500 |
| *Debentures:* | |
| Jardim Botanico, nom., (c/j.) 100 a. | 211$ |

**Diversas notas**

ASSEMBLÉAS GERAES

Banco do Brasil, á 1 hora de 3, eleição da nova directoria.

Metropolitana, para alterar a administração e resolver sobre a liquidação, á 1 hora de 5.

Banco Evolucionista, para contas e eleições, á 1 hora de 5.

PAGAMENTO DE JUROS

Novo Mercado, paga o 6º «coupon», de 2 em diante.

Companhia Cervejaria Brahma, de 30 em deante, os juros dos debentures.

Camara Municipal de Petropolis, juros das apolices, desde já.

Camara Municipal de S. Paulo, no Banco do Brasil, os juros dos debentures.

Cantareira e Viação, desde já, os juros dos debentures.

Docas de Santos, os juros vencidos.

DIVIDENDOS

Leopoldina Railway, o dividendo de 5$424 ou 8 schillings, de 16 em deante.

Seguros Mercurio, de 20 em diante, pagará o 9º dividendo.

Confiança (seg.), de 16 em diante, o 66º dividendo.

Integridade (seg.), de 5 em diante, a razão de 3$ por acção.

Garantia (seg.), de 9 em diante, 10$ por acção.

Indemnisadora, (seg.), de 16 em diante, o 29. dividendo.

Previdente (seg.), 10$ por acção, de 5 em diante.

— Confiança (Tec.), até o dia 7, o 34º dividendo.

Docas de Santos, o semestre findo, desde já.

CHAMADAS

A. Internacional de Docas faz uma chamada de 2 1/2 %, ou 5$ por acção, até o dia 7.

**Telegrammas**

Leixões, 2.

O paquete allemão «Bonn» do Norddeutscher Lloyd, Bremen, chegou hontem, procedente do Brasil.

**Cabotagem**

EM 2

Algodão, 500 fardos. Alcool, 70 pipas.

Bagos, 6 saccos.

Cachaça, 35 pipas. Charutos, 10 caixas. Cerveja, 30 caixas. Cal, 800 saccos.

Doces, 5 caixas.

Fio de algodão, 19 fardos. Fructas, 15 caixas.

Guaraná, 81 caixas.

Mel, 6 caixas.

Peixe, 2 caixas.

Queijos, 1 caixa.

[illegible]linho, 2 caixas; Vaquetas [illegible]

*Assucar*

De Pará [illegible]

*Café*

«Vencedor» de Macahé [illegible]

«S. João» de [illegible]

**Embarcações despa[chadas]**

EM 2

Buenos Aires — Vap. ing. «Amazon», [illegible] tons., consigs. Knight, Burr[illegible], generos.

Barcelona — Vap. orient. «Ita[illegible]» tons., consig. Juan Capllonch[illegible], em transito.

Genova — Vap. ital. «Mendoza», consigs. De Florita & C., e. va[illegible]

**Movimento d[o porto]**

ENTRADAS NO [DIA 2]

Southampton e escs., 17 ds., Paq. ing. «Amazon», co[m] passags. dr. Oscar Rodrigu[es], Lino Tavares, dr. Afran[io] Galdo, dr. Adolpho P. Schmidt de Vasconcellos, do Pin e Almeida, Gaspa[r] Peixoto, Eugenio Mariz [de] Ugo de Carvalho, d. Henri[que] Frederico Lago, A. Augusto nio Pereira Cabral, Francisc[o] mosinho, Luiz da Rocha Sou[za] Ilas da Silva Carneiro, Anton[io] teiro, Joaquim Alves Junior, [illegible] Rodrigues, Francisco Alve[s] [illegible] lores Romero Moreno Fernandes, G[illegible] gusto Soares, Antonio Alvaro da [illegible] noel Antonio Carvalhaes Guimarães, Xavier Guedes Pereira, Luiz Cant[illegible] Almeida, Oscar Cox, Christian Ile[illegible] mas Makinlay, Clinton Edward [illegible] bert Weyland, James Brown, Wil[illegible] Walsgrave, John Charles Oakemp[illegible] Walter Leopold Darby, Jeanne F[illegible] Andreen, Steven Valentine Farre[illegible], Trilles, Pedro Anta e familia, Jos[illegible] nheiro, dr. A. Colmer, Eugene Gar[illegible] ge Benamlin, d. Amaro Van Emck[illegible] Marin Simonsen, [illegible] artistas de Franceza, 109 em 3ª classe e 250 e[m transito], e varios generos a Knight [illegible]

Manáos e escs., 17 ds., [illegible] «Gonçalves Dias», comm. D[illegible] J. Machado, Rosa Machad[o], Amaral, d. Alzira Merci[illegible] Adolpho Frenedeken, J. M[illegible] Lobo, d. Placido, d. Rita [illegible] Francisco de Salles Guerra[illegible] de Araujo, Antonio Lope[s] Ribeiro, dr. Caetano Range[l] gel, d. Candida Rangel, d. [illegible] d. Leonor Rocha Libera[illegible] dos San[tos] claudo dos Santos, Adelia[illegible] to Pereira, Mendes, dr. José Ignacio da Silva [illegible] dr. Arthur Lopes e senhora, Emilio revel, Mathias G. dos Santos, P. Ale[illegible] Esmeraldo e 3 em 3ª classe, e varios á Empreza Navegação Freitas.

Genova e escs., 62 ds., [illegible] de Santos italiano «Attivita», comm. [illegible] Trapani, generos a Carlo Pareto.

Cabo-Frio, 1 d. — Hiate «Est[illegible]» tons., m. José A. Corrêa, ordem.

Cabo-Frio, 1 d. — Hiate «Acti[illegible]» Euripedes José de Me[illegible] José Joaquim Godinho [illegible] classe.

SAIDAS NO [DIA 2]

Laguna e escs. — Paq. «Ind[illegible]» Moreira dos Santos.

Buenos Aires e escs. — Paq. [illegible] Spooner; passags. d. [illegible] Martins e familia, dr. Alv[illegible] dr. Mario Ribeiro e senh[ora], Pedro Lisbôa, Charles M[illegible] Mattos, José Bento de S[illegible] Beatriz Mendes, Henriqu[illegible] ríes, Alexandre Fernande[s] distau Izulo, J. Smidt, A. M[illegible] vell, J. Agor e senhora, [illegible] Esther Kure, M. Bruce e [illegible] classe e 350 em transito.

**Maritimo**

VAPORES A EN[TRAR]

3 Genova e Napoles, «Attiv[ita]»
3 Rio da Prata, «Meldersk[in]»
3 Portos do norte, «Espera[nça]»
3 Portos do norte, «Santos»
3 Santos, «Tennyson»
3 Buenos-Aires, «Brasilem[illegible]»
3 Rio da Prata, «Magdale[na]»
3 Rio da Prata, «Mendoza»
3 Portos do norte, «Esprit[o Santo]»
5 Santos, «Bahia»
5 Napoles e escs., «Re Umb[erto]»
5 Rio da Prata, «Aquitain[e]»
5 Genova, «Washington»
6 Hamburgo e escs., «Asu[ncion]»
6 Portos do norte, «Alagôas»
6 Rio da Prata e escs., «Sa[illegible]»
8 Hamburgo e escs., «Perna[mbuco]»
8 Rio da Prata, «Washingt[on]»
9 Rio da Prata, «Danube»
9 Portos do Pacifico, «Oriti[illegible]»
10 Bremen e escs., «Coblenz»
10 Barcelona e escs., «J. G[illegible]»
10 Rio da Prata, «Atlantiqu[e]»
12 Portos do norte, «Maran[hão]»
12 Portos do norte, «Obidos»
12 Liverpool e escs., «Orlana»
12 Santos, «P. Siegismund»
13 Liverpool e escs., «Calder[illegible]»

VAPORES A SA[HIR]

3 Rio da Prata, «Amazone»
3 Genova e Napoles, «Mendoz[a]»
3 Nova York, «Meldersk[in]»
4 Rio da Prata e escs., «Mara[illegible]»
4 Southampton e escs., «Magd[alena]»
4 Genova e Napoles, «Brazi[l]»
4 Mossoró e escs., «Marolm»
4 Rio da Prata, «Attivita»
4 Campos e escs., «Fidelense»
5 Rio da Prata e escs., «Jupi[ter]»
5 Bahia e Pernambuco, «Ita[illegible]»
5 Portos do sul, «Itabira»
6 Rio da Prata, «Ré-Umbert[o]»
6 Hamburgo e escs., «Bahi[a]»
6 Marselha e escs., «Aquitai[ne]»
6 Santos e escs., «Itarela»
7 Rio Grande e escs., 12 hs.
7 Porto Alegre e escs., «Ita[illegible]»
7 Caravellas e escs., «Murupy»
9 Genova e Napoles, «Washin[gton]»
9 Pará e escs., «Mossoró»
10 Southampton e escs., «Danu[be]»
10 Rio da Prata, «J. Gallart»
10 Liverpool e escs., «Orita»
10 Bordéos e escs., «Atlantiq[ue]»
11 Florianopolis e escs., «V[illegible]»
13 Portos do Pacifico, «Ori[illegible]»
13 Bremen e escs., «Erlang[en]»
13 Hamburgo e escs., «P[illegible]»

# VIDA OPER[ARIA]

**União dos Machinistas T[errestres] e Correlativas** — Pelo conse[lho] desta União Manoel José M[illegible] recido o desenho, de um trabalho, feito pelo mesmo, menda.

Haverá reunião semanal [illegible] gaes amanhã, ás 7 horas [illegible] de assumpto da maxima impo[rtancia].

O thesoureiro estará presente [illegible] a todos os associados que deseja[rem] ou obter qualquer informação sob[re] ses sociaes.

Séde social á rua Senhor dos P[assos].

**União dos Operarios Estiva[dores]** — associação reune-se hoje, ás 7 hor[as] em assembléa geral ordinaria, em [illegible] vocação. A ordem do dia é a mesma annunciada.

Devem comparecer todos os dire[ctores e] sociados.

**[C]ongresso União dos Operarios [Pe]dreiras** — Reune-se em assembléa g[eral] 5, ás 7 horas, na séde social, á rua [illegible] n. 78, 2º andar, para resolver sobre [o fal]ecimento do socio Manoel Vicente Fe[illegible]

**Peçam — Vinho Villar — reconstituinte vinho fi[no] Porto.**

# COUPONS

Em signal de regosijo pelo anni[versario] natalicio de sua tia e madrinha, d. M[illegible] celição Bittencourt Pamplona, re[illegible] galante menino Maria das Dores Oliveira 516 coupons para a Assist[encia a] fancia a cargo do dr. Moncorvo.

— O menino Ernani de Mattos n[illegible] coupons para o Instituto de Pr[otecção á In]fancia.

— De um anonymo recebemos [illegible] para a Velhice Desamparada.

— A menina Cecilia Imbuseiro, [comemo]rando o seu anniversario, enviou-no[s cou]pons para os nossos pobres.

# LOTERIAS

NACIONAL

Resumo dos premios da [loteria] n. 115 [extraordina]ria da Capital Federal, extrahid[a] [em] julho de 1906 — plano n. 115.

PREMIOS DE 12:000$ A 100[$]

| | | |
|---|---|---|
| 7054 | 12:000$000 | 13727 |
| 29683 | 1:000$000 | 14872 |
| 5412 | 500$000 | 17257 |
| 1686 | 200$000 | 17912 |
| 16559 | 200$000 | 18603 |
| 23053 | 200$000 | 20715 |
| 29709 | 200$000 | 20719 |
| 546 | 100$000 | 21383 |
| 857 | 100$000 | 21966 |
| 4093 | 100$000 | 22593 |
| 7088 | 100$000 | 22967 |
| 7535 | 100$000 | 25654 |
| 11175 | 100$000 | 27730 |
| 11644 | 100$000 | |

APPROXIMAÇÕES

| | | |
|---|---|---|
| 7053 | e | 7055 |
| 29682 | e | 29684 |
| 5411 | e | 5415 |

DEZENAS

| | | |
|---|---|---|
| 7051 | a | 7060 |
| 29681 | a | 29690 |
| 5411 | a | 5420 |

Todos os numeros terminados [em] [illegible] 100$000.

Todos os numeros terminados [illegible] 2$, exceptuando-se os termin[ados] [illegible]

Dr. *Ulysses Vianna*, director.

O fiscal do governo, major [illegible] Assis.

O director-thesoureiro, *A[illegible]reira*, assistente.

*Firmino de Cantuaria*, escrivão.

A ANEMIA mais ou menos pronunciada é uma ameaça constante á saúde de todos os orgaõs do humano. Homens e Mulheres, Jovens e Donzellas de rosto pallido por falta de Sangue, que é o mais precioso elemento da vida, acharão nas Pilulas Rosadas do Dr. Williams para Pessôas Pallidas o elemento indispensavel para trazer-lhes nova vida, força e vigor. ...m conjunto substituem toda debilidade pelas gratas ...sações de vigor e de robustez, que apparecem n'um ...to rosado e n'um corpo agil e feliz. Nas mulheres ...rmusura, filha sómente d'uma saúde resplandecente, tem seu maior inimigo nas enfermidades debilitantes do Sangue.

# ...nemia ...ra-se Com as Pilulas ...sadas do Dr. Williams para ...ssoas ...llidas

Veja-se o caso da prendada Sra. D. Maria del Refugio Martinez, San Julian, Estado de Jalisco, Mexico, Rua Morelos, No. 108, sympathica e intelligente Professora da Instrucção Publica:

"Amigos e Senhores: Com eterna e fervorosa gratidão tenho o prazer de dirigir-vos estas humildes phrases de testemunho pelo immenso bem por mim recebido do uso das maravilhosas Pilulas Rosadas do Dr. Williams, sabendo, sem duvida, quão difficil é dar-lhes por meras palavras o seu verdadeiro valor.

"Estive doente pelo espaço de quatro annos, soffrendo de uma Anemia persistente, que chegou a pôr-me em estado bastante grave. Foi em Dezembro de 1899 que comecei a sentir prostações e cançaços; o corpo ficou inerte, sem forças mentaes nem ambição para coisa alguma. Parecia que a vida se acabava gradualmente. A memoria foi decahindo e tive que abandonar a Escola da qual tinha cargo, pois a fraqueza me pôz tão pallida e extenuada que perdi 50 libras de pezo. Os desejos proprios de minha edade, como diversões, foram perdendo o seu estimulo. A vida me parecia uma carga e meu pobre corpo parecia um esqueleto. Só pensava na morte como o decreto inevitavel para o fim das minhas fadigas e desesperos.

"No decurso da minha molestia nove medicos foram consultados, tomei numerosos remedios sem resultado e depois de muito soffrer, e sem conselho algum, quiz a Providencia pôr termo aos meus soffrimentos. Uma amiga deu-me um livrinho que trata das curas effectuadas pelas Pilulas Rosadas do Dr. Williams e decidi tomal-as, consultando o Departamento Medico da dita casa, tendo seguido o tratamento ...quatro mezes. Depois d'esse periodo, qual não foi minha ...gria ao ver-me completamente curada e em pleno gozo das ...has faculdades; contente e feliz! Meu pezo tambem ...mentou de 16 libras e o meu rosto adquiriu as côres proprias ...ma saúde resplandecente.

"Attestam estes factos todos que me conhecem, entre os ...es citarei a estimada Sra. D. Encdina Hernandez, Pro...ora, e o Laureado Sr. Justo Cervantes, d'esta."

De V. V. S. S.
Criada Obrigada,
(Assignado) MARIA DEL REFUGIO MARTINEZ.

A efficacia das Pilulas Rosadas do Dr. Williams ...ra Pessôas Pallidas, no grande numero de molestias ...vidas á má condição do sangue ou ao transtorno do ...tema nervoso, tem sido demonstrada em milhares

...e casos tão notaveis como o precedente. Ninguem ...e soffre deve deixar de experimentar esse modo de ...uperar a sua saúde.

As Pilulas Rosadas do Dr. Williams dão vigor e ...aldade porque alimentam e enriquecem o sangue de ...a maneira que os tecidos gastos e debeis se nutrem e ...egeneram.

A venda em todas as drogarias e boticas.
Dr. Williams Medicine Company,
Schenectady, N. Y., Estados Unidos.

## A questão ... dia

X

Tendo visto o que é valor, riqueza e moeda, como ficou dito no artigo anterior, é facil comprehender como é difficil haver credito nos paizes de papel-moeda inconversivel.

A falta de credito é o maior mal que affligo a lavoura, como é o maior mal que opprime o commercio e todas as classes, que por sua actividade, por seu trabalho, poderiam crear valores novos no paiz, augmentando-lhe a riqueza.

A creação de valores é feita á custa do trabalho, ao qual o capital se associa, facilitando-lhe a tarefa geradora.

Emquanto o homem se dedica a determinada empreza, para a producção de coisas uteis commerciaveis, preciza não ser desviado desse mister, pela necessidade de buscar ou produzir por suas mãos alimentos e outros recursos da existencia.

Não só esses elementos, como outros, que facilitem o seu esforço, elle consegue por meio do credito, istó é, da confiança que inspira o resultado futuro do seu trabalho.

Foi para estimular o labor humano e multiplicar recursos, que ajudassem a creação de valores novos, o augmento da riqueza e, portanto, a possibilidade de maior bem-estar dos homens, que a sociedade inventou os varios apparelhos de credito, consignados nas legislações cultas. Pelo seu proprio valor individual, pela confiança que inspira a sua simples honradez, pela sua intelligencia e pela sua capacidade de trabalho, o homem tem as vantagens do credito pessoal, quer dizer, levanta dinheiro dando em garantia unicamente a sua firma. Com o valor dos seus bens, moveis ou immoveis, desde a casa até os objectos de ouro, mercadorias, titulos, etc., que constituem a sua riqueza particular, tem elle meios de obter capital, pondo esses bens, sob as diversas fórmas de direito, ao alcance da mão que o empresta. E' o credito hypothecario, o credito real e commercial.

E ainda com a garantia das coisas futuras, que espera periodicamente do solo, os fructos e os outros productos vegetaes arrancados á terra, tambem consegue elle encontrar quem lhe adeante dinheiro. E' o credito agricola.

Mas, como todas as coisas negociaveis são computadas pelo estalão do ouro; como o commercio ligou todos os povos e fez da circulação das suas mercadorias e de todos os seus valores uma cadeia de dependencias, acontece que o papel-moeda se converte, nos paizes que o adoptam, no maior obstaculo, no maior inimigo do credito.

Já se disse do capital, e com maioria de razão se deve dizer do credito, que elle é como a sensitiva. Apezar das garantias dadas, sobretudo em certas especies de operações, quem empresta dinheiro está exposto a muitos riscos.

Nas operações de credito agricola, o prestamista está sujeito aos azares do tempo, ás seccas, ás enchentes, ás geadas, aos animaes visiveis e invisiveis, que destroem as plantações e os fructos.

Si a esses elementos, de incertezas e sustos, que o capital corre na esperança dos lucros promettidos, se vem juntar as oscillações do papel-moeda, então os perigos a que se expõem os prestamistas se tornam ainda maiores.

Vendidas de povo a povo, fóra das fronteiras, as mercadorias são calculadas a ouro; e de um dia para outro, de uma para outra safra, os productores podem ver profundamente alterados os seus calculos de despeza interior, por motivo da diminuição da somma de papel, que esperavam obter da troca do ouro, pelo qual a mercadoria foi vendida.

E' o que está agora aqui acontecendo aos lavradores. Isso que se dá com a lavoura se dá com o commercio. Tudo que elle compra a ouro, no exterior, é convertido em preços papel.

Essa gymnastica, para equilibrar a relativa fixidez dos preços de compra com extrema mobilidade do valor do papel-moeda, torna o commercio um jogo de calculos difficilimos para o negociante e, quasi sempre, de consequencias compressoras para o consumidor.

Deante dessa instabilidade, no meio da qual se debate o commerciante, para harmonisar os pagamentos em ouro no exterior com os productos das vendas em papel no interior, o credito commercial se retráe, os bancos se tornam excessivamente exigentes, sob o receio de que quaesquer facilidades em emprestar-lhes possam originar as maiores difficuldades em liquidar.

Essa falta de valor certo do papel-moeda vae attingindo a tudo, affectando o preço papel de todos os valores, porque estes conservam sempre, sob a lei da offerta e da procura, a sua relação perfeita com o ouro.

Desse modo, os immoveis, os predios como as terras, passam a representar garantia menos efficaz, e desse enfraquecimento geral do credito participam as coisas, que parecem mais seguras, como os proprios titulos da divida publica, pois que, sendo o papel-moeda uma divida do Estado, a sua depreciação se reflecte sobre as outras dividas do mesmo devedor, sobretudo em relação a compromissos de futuro.

Está ahi porque é vã aspiração pretender que o credito se desenvolva ao lado de uma circulação abundante de papel-moeda inconversivel.

Quanto mais esta crescer, mais se depreciará e parecerá insufficiente para as transacções, pela simples razão de que o seu valor em ouro irá diminuindo e de que o enfraquecimento do credito será maior.

E' porque o credito vae definhando e desapparecendo, que o *numerario* se vae tornando mais escasso para o movimento das transacções. Não só muita gente o guarda, até sem juros, com receio de o perder nos negocios, que cada vez se tornam mais difficeis e arriscados, como tambem se restringem ao ultimo ponto os apparelhos de credito, que o supprem, para facilitar a circulação dos valores.

As letras, os descontos, as contas garantidas, as cartas de credito, as cauções, as hypothecas, os penhores, tudo se retrahe, quasi se extingue, deixando sem recursos quem não tem em mão dinheiro de contado, o proprio papel-moeda, cada vez, portanto, mais escasso.

E' a isto que se chama «falta de numerario» e que gera em tantos espiritos a illusão da falta de dinheiro, quando apenas se trata da falta de credito, ferido na sua essencia pela lepra do papel-moeda inconversivel.

Este é que é o inimigo.

Recuar do caminho de sua valorização, abandonar a idéa do seu resgate, é tornar impossivel o renascimento do credito.

Todos os symptomas da molestia prendem-se, como se vê, ao seu eixo principal.

4171 *Goschen.*

### Ao commercio de calçado

A commissão ... de levar a effeito o fechamento das portas ás 8 horas da noite, declara, em tempo, que não se responsabiliza por qualquer desacato ou aggressão, commettidos por exaltados, visto não ser solidaria nem mandataria.

Rio, 1º de julho de 1906.

A commissão:
João Alves de Magalhães.
Manoel Brandão.
Carlos de Araujo.
Joaquim Duarte de Vasconcellos.
Antonio do Nascimento Fonseca.
Albino Pereira Dias. 4119

## AVISOS

...de Almeida.—Consultorio, ...lega n. 79; residencia, rua ...

...ica e China Mudou-se para ...o, á rua do Ouvidor n. 48.

...210 — Esta repartição expedirá os seguintes paquetes:

...A. para Genova, recebendo impressos ...horas da manhã, cartas para o exte...s 11 e objectos para registrar até as 9 ...

[illegible]

## ...ÇÃO LIVRE

...opoldina Railway Company, Limited

7º DIVIDENDO

[illegible]

...Janeiro, 26 de junho de 1906.

J. Percy Clarke,
Superintendente geral.

...Abna do Amaral

[illegible]

...da de Seguros «Mercurio»

...DIVIDENDO

[illegible]

...neiro, 30 de Junho de 1906.

A directoria,
José Ribeiro Duarte
Thomaz Costa
Joaquim Nunes da Rocha

### Loterias

400:000$000

Com a 6ª quota quinzenal vencida monta a 500 contos o debito da Companhia de Loterias Nacionaes do Brasil no Thesouro Nacional.

Com essa moratoria illegal são prejudicadas as instituições pias e lesados os interesses do Thesouro, porque não ha garantia para a cobrança dessas prestações em atraso, uma vez que, nos termos da clausula 1ª, letra G, do contrato de 27 de janeiro de 1903, a caução de 500 contos pertence ... patrimonios ... e surdos-mudos.

O honrado sr. ministro da fazenda talvez não tenha attendido a essa circumstancia importante.

Em todo o caso, cumpre declarar que não ha acto algum do proprio ministro concedendo a moratoria; ha apenas tolerancia, justificada por um artigo hontem publicado no ... deste jornal, onde se affirma neste eloquente e ingenuo trecho:

«Si o governo não attendesse ás reclamações da Companhia, o resultado seria a fallencia ...

[illegible]

X. X. X.

(*) Com um supplemento plano para a extracção de 14 de julho, sendo o grande premio 100 contos por 4$200.

(Do *Jornal do Commercio* de hontem) 4172

### Rio Comprido

(CORONELISANDO AS HORAS DE OCIO)

O homem não é homem, é uma *carniça*, a julgar pelos seus ... em revoada por cima da sua *coronelisada e augusta* pessoa!

[illegible]

4186 *O Linguiça.*

### Lire It. 173.611

Nel giorno 14 luglio verrà estratta la grande lotteria Esperança, con un premio grande di 100 contos di réis, il quali, al cambio d'oggi rappresentano la somma de lire 173.611.

Prezzo del biglietto 4$200 réis.

# DECLARAÇÕES

### *V. O. T. do Senhor Bom Jesus do Calvario da Via Sacra*

Nos dias 4 e 5 do corrente mez, das 11 horas da manhã á 1 hora da tarde, pagam-se nesta Veneravel Ordem, as guias de pensões do trimestre findo.

Os pagamentos serão feitos aos proprios soccorridos.

Rio de Janeiro, 1 de julho de 1906.—O thesoureiro, *Arthur Justino Leitão.* 4070

### *Inspectoria de Seguros*

De ordem do sr. dr. inspector de seguros, faço sciente, para conhecimento dos interessados, que, em cumprimento ás disposições dos arts. 2º, n. III e 9º do Regulamento que baixou com o Decreto n. 5.072 de 12 de dezembro de 1903, todas as sociedades de seguros de vida, de seguros terrestres e maritimos, nacionaes e estrangeiras, que operem sob a fórma anonyma, quer sob o regimen de mutualidade, devem, sob as penas dos arts. 66 e 67, fornecer á Inspectoria de Seguros, dentro dos primeiros sessenta dias seguintes ao semestre a findar em 30 de junho corrente, a relação dos seguros effectuados durante o corrente semestre, com os numeros das apolices emittidas, ou dos recibos de renovação, o capital segurado e o respectivo premio, e tambem a dos sinistros pagos, das commissões e mais despezas.

As relações sobre os contratos de seguros, os sinistros, as commissões e as mais despezas, a que se refere este aviso, devem ser discriminadas, para que seja devidamente executado e attendido este serviço publico.

Inspectoria de Seguros, 26 de junho de 1906.—O escripturario, *João Vieira de Segadas Vianna.*

### *Club Fluminense*

Quarta-feira, 4 do corrente: Conferencia Literaria pelo sr. dr. Gaulart de Andrade, que dissertará sobre — O Sonho.

4199 O 2º secretario, *Leopoldo Leal.*

### Companhia de Loterias Nacionaes do Brasil

**São convidados os srs. accionistas para virem substituir as acções ordinarias e subsidiarias por novas cautelas provisorias de acções, das 11 ás 2 horas da tarde, na séde social á rua Primeiro de Março n. 38, 1º andar.**

O Presidente,
*Ulysses Vianna*

### *Companhia Ferro Carril do Jardim Botanico*

JUROS DE DEBENTURES

No escriptorio desta Companhia, á rua do Cattete n. 239, pagar-se-á, de amanhã, 3 do corrente, em deante, das 11 horas da manhã ás 2 da tarde, o juro das obrigações (debentures) do semestre relativo aos mezes de janeiro a junho proximo passado.

Previne-se aos srs. possuidores de obrigações que devem trazer suas cautelas no acto do recebimento.

Rio de Janeiro, 2 de julho de 1906.— *José Pinto Vieira*, director-thesoureiro.

### C. C.
### *Club dos Chinezes*
Rua Senador Pompeu n. 37

De ordem do sr. presidente convido aos srs. socios quites a reunirem-se em assembléa geral extraordinaria, domingo 8 do corrente, ás 3 horas.

Ordem do dia — Interesses sociaes.

Rio, 2 de julho de 1906. — *Grão de Arroz*, secretario.

### *Congresso dos Funccionarios Publicos Civis Federaes*

3ª CONVOCAÇÃO

São convidados os srs. associados a se reunirem em assembléa geral hoje, 3 do corrente, ás 3 horas da tarde, na séde social, á rua Luiz de Camões n. 28, sobrado.

ORDEM DO DIA

Apresentação do relatorio e prestação de contas.

1154 *A directoria.*

### *Congresso União dos Operarios das Pedreiras*

De ordem do Poder Executivo, convido todos os socios para uma assembléa geral, quinta-feira, 5 do corrente, ás 7 horas da noite, na séde social, á rua da Quitanda n. 78, 2º andar.

Ordem do dia: resolver sobre um requerimento do socio Manoel Vicente Ferreira, com assignaturas de socios competentes.

Pede-se a presença de todos os socios á hora marcada.

Rio, 2 de julho de 1906. — *José Martins*, presidente.

Nogue... á rua do ... sões e c... carne... publico que ... della, salvo ... venda dos s... que estão á ... Rio de Ja...ho de 1906.
*Nogueira Sobrinho* ...

# Loteria Esperança

EXTRACÇÃO A'S 3 HORAS

HOJE HOJE

**25:000$**

POR 1$300 EM DECIMOS DE 130 réis

EM 14 DO CORRENTE

**100:000$000**

Por 4$200 em sextos de 700 rs.

**PEDIDOS A**

Companhia Nacional Loterias dos Estados
Rua Marechal Deodoro 29-A
NICTHEROY

## AVISOS MARITIMOS

### Sociedad Anonima de Navegacion Transatlantica antes A. Folch y C. (S. en C.)

De Barcelona

O RAPIDO E ESPLENDIDO PAQUETE

# BRASILEÑO

Esperado hoje, 3 do corrente, sairá amanhã, 4, ao meio dia, para

Cadiz,
Barcelona,
Genova e
Napoles

para cujos portos recebe carga e passageiros, assim como para **Lisboa, Vigo, Malaga e Valencia.**

Preços das passagens para Genova e Napoles 150 frs. Este vapor offerece as mais modernas accommodações aos passageiros de 3ª classe inclusive vinho de mesa.

O embarque dos srs. passageiros e suas bagagens terá logar no dia 4, ás 8 horas da manhã, no cáes dos Mineiros.

O esplendido paquete

# JOSE' GALLART

Esperado no dia 10 do corrente, sairá depois da indispensavel demora para **Santos, Montevidéo e Buenos Aires,** para onde recebe cargas e passageiros.

Os srs. passageiros e suas bagagens terão conducção gratis para bordo.

Para carga trata-se com o corretor W. Pahl, na rua General Camara n. 15, 1º andar.

Para passagens e mais informações com o agente

*Juan Capllonch y Puerto*
39 Rua Primeiro de Março 39

### Companhia Nacional de Navegação Costeira

Serviço semanal de passageiros entre o Rio de Janeiro e Porto Alegre, com escalas por Paranaguá, Florianopolis, Rio Grande e Pelotas.

O PAQUETE

# ITAIPAVA

com excellentes accomodações para passageiros de 1ª e 3ª classes, sairá para

**PARANAGUA', FLORIANOPOLIS, RIO GRANDE, PELOTAS E PORTO ALEGRE**

sabbado, 7 do corrente, ás 4 horas da tarde.

Valores pelo escriptorio, no dia 7, ás 2 horas da tarde.

Cargas e encommendas pelo trapiche Silvino.

**Para passagens e mais informações, no escriptorio de**

LAGE IRMÃOS
9—RUA DO HOSPICIO—9

# NAVIGAZIONE GENERALE ITALIANA

**Società Riunite: FLORIO RUBATTINO**

Serviço postal e commercial cumulativo com a companhia de navegação LA VELOCE, entre a Italia, o Brasil e o Rio da Prata e vice-versa

**O rapido e grande paquete italiano**
(DE CONSTRUCÇÃO MODERNA)

# UMBRIA

(Viagem em 14 dias)

**Saira no dia 23 do corrente, directamente, para**

## GENOVA E NAPOLES

**O esplendido e luxuoso paquete italiano**

# SARDEGNA

**Sairá no dia 6 de agosto proximo, directamente, para**

## GENOVA E NAPOLES

**Esses grandes paquetes que são considerados os mais rapidos e luxuosos da marinha mercante italiana, têm nos seus tres convezes compartimentos de luxo para familia, mobiliados a Luiz XV e espaçosos camarotes de 1ª e 2ª. Quanto a 3ª classe está installada de accordo com o moderno regulamento italiano, ao qual tambem obedece o novo fornecimento de viveres aos passageiros.**

**O novo regulamento será fornecido a todos os passageiros de 3ª classe.**

**N. B.—Estes grandes e magnificos paquetes estão em correspondencia com as saidas de Genova, dos vapores da mesma companhia para**

Beyrouth, Alexandria do Egypto, Port Said, etc.

**IDA E VOLTA** — As passagens de ida e volta, tanto de 1ª e 2ª como as de 3ª classe, têm o abatimento de 20 %.

BILHETES DE CHAMADA:—Chamamos a attenção para as saidas de Genova, vapores rapidos (**viagens em 14 dias**), preço: frs. 13,00 de Genova ou Napoles para o Rio de Janeiro e Santos.

Para cargas, trata-se com o sr. H. Campos, rua General Camara 2.

Para passagens e mais informações, dirige-se aos

CONSIGNATARIOS

# De Vincenzi & Barra

49 RUA PRIMEIRO DE MARÇO 49
(SOBRADO)

### Companhia de Navegação «Cruzeiro do Sul»

Serviço regular semanal entre o Rio de Janeiro e Rio da Prata, com escalas pelos portos do Sul da Republica.

O paquete

# JUPITER

sairá no dia 5 do corrente, para **Santos, Paranaguá, Antonina, Florianopolis, Rio Grande, Montevidéo e Buenos Aires.**

AO MEIO DIA

Este paquete recebe passageiros para PELOTAS E PORTO ALEGRE.

Os paquetes desta Companhia, expressamente construidos para esta carreira, movidos a duas helices e providos com os mais modernos melhoramentos, offerecem aos srs. passageiros o maior conforto possivel.

Recebem-se cargas em transito para **Pelotas, Porto Alegre e Corumbá.**

Ordens de embarque até a vespera da saida.

Recebe-se carga desde já pelo trapiche Freitas, á rua da Saude ns. 40 e 41.

Ordens de embarque, passagens e mais informações com

OS AGENTES
THEODOR WILLE & C.
*31 Rua da Alfandega 31*

### Hamburg-Sudamerikanische Dampfschifffahrts-Gesellschaft

O PAQUETE

# BAHIA

Commandante H. Hanssen

Esperado de Santos, no dia 5, sairá para **Bahia, Lisboa, Leixões e Hamburgo** no dia 6 do corrente, ás 10 horas da manhã.

O embarque dos srs. passageiros e suas bagagens terá logar ás 8 horas da manhã, no cáes dos Mineiros.

**Todos os paquetes desta companhia são providos com os mais modernos melhoramentos e offerecem, portanto, o maior conforto aos srs. passageiros, tanto de 1ª como de 3ª classes. A bordo de todos os paquetes ha medico e creada, assim como cozinheiro portuguez, e até Portugal as passagens de todas as classes incluem vinho de mesa.**

Para cargas trata-se com o corretor da Companhia, sr. W. R. Mac-Niven, á rua de S. Pedro n. 18, 1º andar.

Para passagens e outras informações, com os agentes

THEODOR WILLE & C.
31, RUA DA ALFANDEGA, 31

### Lloyd Brasileiro

M. BUARQUE & COMP.

Linha do Norte

O paquete

# ESPIRITO SANTO

Sairá domingo, 8 de julho, ás 10 horas da manhã, para Victoria, Bahia, Maceió, Recife, Cabedello, Natal, Ceará, Tutoya, Maranhão, Pará, Obidos, Itacoatiara e Manáos.

LINHA DO RIO GRANDE

O paquete

# SANTOS

Sairá no dia 7 de julho, ao meio-dia para Santos, Paranaguá, Florianopolis e Rio Grande.

Recebe cargas e passageiros para Pelotas e Porto Alegre, com transbordo no Rio Grande para o vapor Mercedes, com o qual está em correspondencia.

Cargas pelo trapiche do Sul.

VIAGEM EXTRAORDINARIA

O Paquete

# MARAJO'

Sairá amanhã, 4 de julho, ao meio dia, para Santos, Paranaguá, Antonina, São Francisco, Itajahy, Montevidéo e Buenos Aires.

Recebe cargas em transito para os portos de Matto Grosso.

Não recebe passageiros.

Cargas pelo trapiche do Sul.

# ANNUNCIOS

## RODA DA FORTUNA

Disse o Rocha outro dia
Que numa grande caçada
Atirou num elephante
E numa cobra rajada

DERAM HONTEM:

| | | |
|---|---|---|
| Antigo .............. | 654 | Gato |
| Moderno.............. | 156 | Gato |
| Rio .................. | 385 | Touro |
| Salteado.............. | ... | Borboleta |

**Colibri**

### Centro Auxiliador

De accordo com o art. 3º dos nossos estatutos, fica remido o socio n. 395.

4206 *O presidente.*

### Empreza Industrial Mineira

Boletim N. 642 4202

### A Caridade

Sociedade Beneficente

De accordo com o artigo 31 dos estatutos, fica remido o socio inscripto sob o N. 432.

Acceitam-se encommendas nesta agencia.

*O presidente*

Rio, 2 de julho de 1906. 4207

### Companhia Industrial Americana

Convido o sr. portador do recibo provisorio n. 025 a comparecer neste escriptorio.

Rio, 2 de julho de 1906. — *F. Cataldo*, director thesoureiro. 4210

ALUGA-SE um bom aposento com pensão, a pessoa séria, casa de familia; rua do Lavradio 130. 4201

ALUGA-SE — Um casal modesto, sem filhos aluga a metade de uma casa a outro casal nas mesmas condições á rua João Cardoso n. 19, praia Formosa; é escusado se apresentar quem não estiver em condições. 4189

ALUGA-SE, cosinheiros, amas seccas, meninos e meninas. Largo do Capim, n. 8, sobrado. 4157

ALUGA-SE perfeito cosinheiro de forno e fogão, na rua do Cattete n. 271 A. 4140

ALUGA-SE ou arrenda-se a casa da fazenda do Campinho, Estação de Dona Clara. 4144

ALUGA-SE ... proprio para qualquer ... Tem ... latrina, agua, gaz, quintal, na rua S. Christovão n. 259 A. Trata-se na mesma rua n. 303. 4179

ALUGA-SE uma boa sala para consultorio, na travessa do Rosario n. 9. 4150

ALUGA-SE uma sala de frente independente, com 3 janellas, a moços decentes, preço 80$000, tem chuveiro. Rua General Camara, 124, sobrado. 4181

ALUGAM-SE quartos com ou sem mobilia, a moços solteiros. Informa-se á rua do Cattete, 136 e p. Tiradentes, 59. 4171

ALUGA-SE para pensão, com contrato, a esplendida casa da rua Senador Vergueiro n. 33, com grandes accomodações, toda pintada e forrada de novo; a chave encontra-se na mesma e trata-se na rua do Livramento n. 130, Fabrica de Biscoutos Internacional. 4170

ALUGA-SE em casa de familia uma sala e quarto, arejada, na rua Corrêa Dutra n. 69. 4165

ALUGA-SE, em uma casa de familia, á rua Costa Bastos n. 16, dois quartos mobiliados, com janellas para fóra. O predio foi completamente reformado. 3582

ALUGA-SE em casa de familia de tratamento, á pequena familia, ou casal sem filhos, o pavimento superior de um predio em Botafogo, proximo á praia. Trata-se das 10 ao meio-dia, na rua da Uruguayana n. 80. 4107

ALUGA-SE uma sala espaçosa com gaz, a dois minutos do jardim da Gloria, a rapazes decentes; rua Fialho n. 1. 4127

ALUGA-SE. Vende-se a 500 reis, «banhos de mar em casa»; na rua de S. Pedro ns. 22 e 24. 3918

ALUGA-SE um commodo; no largo da Lapa n. 90. 4032

ALUGA-SE a loja da rua Silva Jardim n. 39; as chaves estão no sobrado. 4041

ALUGA-SE uma casa para pequena familia, na Estrada Real de Santa Cruz n. 31, Capão do Bispo; Estrada de Ferro do Rio d'Ouro, estação da Liberdade. 4023

PRECISA-SE de uma cozinheira; á rua dos Coqueiros 6, Catumby. 4176

PRECISA-SE de uma ama secca na rua Sampaio Vianna 5 A, Rio Comprido. 4133

PRECISA-SE de montadores para calçado; rua Tobias Barreto n. 54, antiga Regente. 4183

PRECISAM-SE, cosinheiros, amas seccas, meninos e meninas. Largo do Capim, n. 8, sobrado. 4158

PRECISA-SE de uma boa lavadeira e engommadeira que seja perfeita em roupa de homem; na rua Benjamin Constant n. 1 D. 41...

PRECISA-SE de uma costureira que saiba cortar pelos ultimos figurinos; na ... dos Arcos n. 9. 419...

PRECISA-SE de agentes, na photographia á rua dos Invalidos 64, sobrado da... commissões muito vantajosas. 4205

PRECISA-SE de cozinheira do trivial na rua S. Roberto n. 19, E. de Sá. 4177

PRECISA-SE de uma pequena para ama secca na rua S. Roberto, 19 E. de Sá. 4178

PRECISA-SE de uma cosinheira para casa de familia; Rua Senador Dantas 57, sobrado, que durma no aluguel. 4146

PRECISA-SE de uma cosinheira e uma ama secca na travessa D... n. 5, Mattoso. ... Araujo 4147

PRECISA-SE de um copeiro afiançado; á rua Santo ... de Alexandrina n. 57. 4147

**100:000$000**
**POR 4$200**
**14 DO CORRENTE**
ESPERANÇA

PRECISA-SE de uma perfeita cosinheira; na praça da Republica n. 99. 4183

PRECISA-SE de um official latoeiro, com pratica de machina e balças, e de um aprendiz, na rua Visconde de Itaúna, n. 3. 4130

PRECISA-SE de uma cozinheira na rua do Lavradio 36, sobrado, que dê boas referencias de si. 4112

PRECISA-SE de um torno usado e em bom estado, para obras de ferro, que tenha 2 metros, mais ou menos, e que sirva para tornear, broquear e abrir rosca. Para tratar com os srs. João da Cunha & C., becco das Cancellas n. 3. 4084

VENDE-SE um predio de boa construcção, por preço razoavel, no centro da cidade; informar e tratar, á rua Senador Pompeu n. 182. 4125

VENDE-SE ou aluga-se por contracto, um excellente predio no Rio Comprido, servindo para familia de tratamento; ou pensão, tendo todos os requisitos essenciaes de uma esplendida residencia. Preço 29.000$000, e o aluguel por contracto é 300$. Trata-se na rua do Ouvidor, esquina da da Quitanda. Charutaria. 4055

VENDEM-SE e compram-se moveis, reformam-se mobilias e colchões na grande colchoaria Familiar, á rua Goyaz n. 26-A Meyer (casa do Ignacio). 553

VENDE-SE tinta **Sardinha para marcar roupa.** E' a melhor e a mais barata que ha no mercado. Encontra-se em todas as casas de **armarinho**, chá e cêra e especialmente nas papelarias.

VENDE-SE uma boa e nova casa em boas condições, com varandas, linda vista para o mar e grande terreno. Trata-se com o proprietario, á rua da Lapa 82. 4041

VENDE-SE utensilios para qualquer negocio e moveis e de um tudo ... assim como se compra. Rua do Hospicio n. 200. 4059

VENDE-SE perto da estação do Meyer bons lotes de terrenos promptos para edificar, a dinheiro a vista ou metade, preço em conta com o dono; na rua S. Pedro n. 313. 4051

VENDE-SE uma ferramenta completa para serralheiro na Praça da Republica 165, vende-se junto ou separado. 395

VENDE-SE um chalet novo na rua Manoel Alves n. 11 Meyer; trata-se no largo da Matriz do Engenho Novo n. 2. 3866

VENDE-SE uma boa chacara com muito terreno e um motor hydraulico, 10 cavallos com encanamento ferro fundado, informa-se na rua do Rosario n. 72, sobrado. 4183

VENDEM-SE 300 tubos de ferro fundido 0,m20 de diametro interior, 3 metros de comprimento. Inform... rua do Rosario n. 72 sobrado 4184

VENDEM-SE e compram-se moveis e reformam-se colchões; na Casa Cayrú; na rua Marechal Rangel n. 20, Cascadura. 4198

VENDE-SE telhas de zinco uzadas, na rua Alice, 11, Rocha. 4143

VENDE-SE com urgencia por 15:000$, solido predio na rua Harmonia com oito quartos, grande quintal; informa-se na rua do Ouvidor, 52 loja. 4161

PIANO vende-se um magnifico piano do afamado autor Pleyel, em perfeito estado, de particular e por motivo de mudança. Por favor das 2 ás 4 horas da tarde na rua do Rosario, 133, onde pode ser visto. 4163

BECYCLETTA vende-se uma quasi nova, Cleveland, com rodas de aço, para menino, por 60$000, na rua do Riachuelo n. 113 barbeiro. 4151

**A Matricaria, de F. DUTRA,**

empreguei-a em minha propria filha, observando sempre optimo resultado; considero-a de summo proveito e de grande necessidade para as creancinhas. — Dr. Ernesto Torres Cotrim.

O PROPHETA divino prediz qualquer adivinhação mostra o passado prediz o presente e garante o futuro; ver para crer com toda sinceridade. Na rua Senhor dos Passos n. 41, (sobrado) até ás 10 horas da noite. 4025

MOVEIS, compram-se de casas de familia, paga-se bem, na grande colchoaria Familiar, á rua Goyaz n. 36 A, Meyer, casa do Ignacio. 715

EXTRAVIARAM-SE as apolices da divida publica do juro annual de 5 %, papel de 1:000$ n. 101.987, de 500$ n. 3161 e de 200$ n. 456 e pede-se a quem as achar entregal-as á rua General Camara 84. 2211

SABÃO Magico—E' o melhor para amaciar a pelle e cural-a dos empigens, caspas, sarnas, darthros seccos ou humidos, ulceras de mau caracter, etc.; preço 2$, pelo Correio 2$500, á venda em todas as pharmacias e drogarias e no deposito, á rua de S. Pedro n. 63.

**Antonio L. de Figueiredo**

Agente de negocios, compra e venda de predios e terrenos, chacaras e sitios, prepara papeis nos Tribunaes, Prefeitura e Thesouro; aceita procurações do interior e exterior; rua do Nuncio n. 30, das 6 ás 6.

CLICHÉS em photogravura e illustrações de obras. Na officina do Vieira. P. Republica 107, loja.

TACHYGRAPHIA, methodo facilimo para se aprender em poucas lições e sem mestre, por A. Albuq., Livraria Alves, rua do Ouvidor n. 134. 4074

MANTEIGAS Mineira, 3$400 o kilo; marca Moça, a 2$500 o kilo; melado, $700 réis a garrafa; marmelada, lata de kilo, $800 réis; leite marca Moça, $700 réis; linguiça, 1$600 o kilo; manteigas de Santa Catharina desde $700 réis meio kilo ate 2$500 o kilo; só no deposito de salames e dos Doces Bibis. Rua do Sacramento n. 15. 3634

O SABÃO MAGICO foi premiado na Exposição Internacional de S. Luiz, de 1906.

CONVITE ás casas de negocio, avulsos e familias, a Cozinha Mineira offerece verificarem a boa, bem temperada, farta e sempre variada cosinha, garantindo a continuação do bom tratamento; recebem-se pensionistas mandando-se a domicilios ricos e pobres, sempre com as mesmas vantagens, rua da Misericordia n. 13, sobrado. 3954

**Estomago e figado**

As pilulas Divinaes de papaina e quassina de R. Braga approvadas pela Directoria de Saude Publica, são um medicamento poderoso para combater as molestias do estomago, figado e intestinos e o seu uso se impõe nas gastrites, dyspepsias, gastralgias, dyspepsias flatulentas, nas enxaquecas, dores de cabeça, diarrhéas, falta de appetite nas convalescenças das molestias longas e graves. estas pilulas constituem uma das mais bellas conquistas da medicina moderna. Todas as pessoas que fizerem uso destas pilulas encontrarão allivio senão a cura completa de tão atrozes soffrimentos. Preço, vidro 1$500. Nas principaes pharmacias e drogarias e no deposito á rua S. José 55, drogaria do Povo. — S. Paulo: Baruel & Comp. 4056

CASAMENTOS, preparam-se os papeis em 48 horas, breve e barato; rua do Lavradio, n. 14, sobrado. 4160

MME. G. Descreve por meio da sua intuição qualquer pensamento, o que a pessoa desejar saber; rua Laura de Araujo n. 54, cidade Nova. 4173

O Dr. Protario Alves, director da hygiene em Porto Alegre emprega na sua vasta clinica e com grandes vantagens a celebre «Pomada Boro Boracica» contra feridas de qualquer natureza, darthros e empigens. Deposito na drogaria Pacheco, rua dos Andradas, 69.

MOLESTIAS uterinas, como sejam, flores brancas, corrimentos, catarrho do utero, dores e inflammações uterinas são curadas com o uso da Boralina, conforme o prospecto que acompanha este grande medicamento que se vende em todas as pharmacias e drogarias e no deposito rua S. Pedro n. 65.

APOLICES extraviadas da divida publica do valor de um conto de réis cada uma, ns. 4025, 4025 e 4026, pertencentes a Joaquim Fernandes de Lima Martins, inalienaveis; quem as achar queira entregal-as á rua do Nuncio 56, ao sr. Figueiredo, que será gratificado.

CARTAS de fiança, dão-se de bons negociantes e fiadores, rua do Lavradio, n. 14, sobrado, sala da frente. 4161

ECZEMAS, feridas, darthros, frieiras, e canceros venereos, curam-se com o unguento anti-ulceroso de Gracindo Brito; na rua de S. Pedro n. 90. 3998

O antigo relojoeiro da rua de S. José, Alfredo da Silveira, está na do Marechal Floriano 32. 3607

CASAMENTOS, papeis, breve e barato; no civil e religioso, sem certidões. Largo do Capim, n. 8, sobrado. 4155

COMIDA em casa de familia, preço 50$, a domicilio 60, rua Sete de Setembro 80, 2º andar. 4065

JOSE' Antonio Teixeira vende papel manilha nacional e estrangeiro, papel em rolo: azul, amarello e barbantes de todas as qualidades; no becco da Carioca 1. 4058

CARTAS de fianças para casas e empregos, bôas firmas. Largo do Capim, n. 8, sobrado. 4156

**Não morrerá** de influenza e de molestias pulmonares quem em tempo usar do Xarope Ethereo de Lobelia Inflata Polybromurado, Pharmacia Figueira, e Bragança Cid; rua do Hospicio n. 174. 4027

**A Matricaria, de F DUTRA,**

tenho-a empregado em minha clinica em sérios casos de dentição difficil e com tão satisfactorio resultado que não duvido aconselhal-a em semelhantes casos. — Dr. Antonio Moura.

PARALYSIA, Choréa, debilidade geral, melancolia, neurasthenia e hysteria. Tratam-se pela medicina mental, sem o auxilio de drogas; travessa do Rosario n. 13. Gratis dos 7 ás 8 horas da noite, ás segundas, quartas e sextas-feiras. 3092

**A influenza** aborta com as primeiras colheradas do xarope ethereo de lobelia inflata polybromurado.— Bragança Cid, rua do Hospicio 174. 3120

ADVOGADOS, cobranças diversas, despejos, habeas-corpus, Largo do Capim, n. 8, sobrado. 4159

D. é impossivel vosso pedido, teus cartas mudo logar, no dia quatro deve estar prompta a sala, depois escreve, eu respondo sempre pelo *Correio da Manhã*. 4169

ROMANCES e outras obras para lêr em casa. Empresta-os a Bibliotheca Popular, rua Gonçalves Dias n. 3, 1º andar. 4175

CARTÕES postaes coloridos a 100 réis e duzia a 1$ na travessa do Ouvidor 27. 4085

GONORRHEA — Blenorrhagia chronica, cura radical em 3 dias por methodo especial e sem occasionar dores; tratamento 10$000 não recebe dinheiro adeantado, só depois de curado; cartas a P. M. neste jornal. 4054

**Molestias nervosas;**

alcoolismo e outros habitos viciosos. Tratam-se pelo hypnotismo e electricidade; rua da Carioca n. 27. Dr. Cunha Cruz. 4081

LATAS vazias (grandes) vendem-se na rua do Ouvidor n. 97. 4130

AUGUSTO Pinheiro de Souza, sabendo que está nesta capital o dr. Justiniano de Mello e Silva e desejando lhe falar pede que deixe endereço nesta redacção para ser procurado. 4138

BAZAR COLOMBO, primeiro barateiro da Cidade Nova em seccos e molhados, fazendas, armarinho e modas, rua da America ns. 117 a 119.
Entregas a domicilio. 3915

LIVROS por emprestimo para ler em casa. Anno 18$, semestre 10$, mez 2$. Bibliotheca Popular — Coimbra de Castro & C., rua Gonçalves Dias n. 3, 1º andar, das 8 da manhã ás 6 da tarde. 3938

MADAME Maria Augusta, antiga costureira, faz vestidos de cassa a 25$ no rigor da moda, de 15 a 30$, seda a 40$, com toda a perfeição e brevidade; blusas a 10$ e 15$; no seu atelier á praça Tiradentes n. 58, 1º andar. 3072

**Angelica** E' o melhor pó perfumado para toilette. Vende-se nas principaes casas de perfumarias. Deposito geral, Assembléa 101—Paraiso das Crianças.

CARTÕES postaes chics?— Casa Victor, Ourives, 103.

# DENTISTA

| | |
|---|---|
| Extracção de dentes, sem dor, a | 1$000 |
| Limpeza de dentes | 1$000 |
| Dentaduras de vulcanite, cada dente a | 5$000 |
| Obturações de dentes, de 5$ a | 7$000 |
| Dentes a pivot | 15$000 |
| Corôas de ouro, de 20$ a | 40$000 |
| Concertos em dentaduras, feitos em 5 horas, por mais quebradas e defeituosas que estejam, ficando como novas e garantidas por muito tempo, cada concerto a | 10$000 |

NO CONSULTORIO CIRURGICO-DENTARIO DO
**DR. SILVINO MATTOS**
Cirurgião-dentista

Laureado com o 1º premio da secção de cirurgia-dentaria na Grande Exposição Artistico-Industrial de 1903, concorrente, em 1903, no Districto Federal, á Exposição Preparatoria da Universal Norte-Americana, e premiado com medalhas de bronze na Extraordinaria Exposição Universal Internacional de 1904, em S. Luiz, nos Estados Unidos da America do Norte, e, em 1905, pela Scientifica Associação Astronomica de França.

233 Rua Sete de Setembro 233
(Muito proximo ao largo do Rocio).
Das 7 da manhã ás 5 da tarde. Todos os dias. Teleph. n. 1.553. 4194

FIGURINOS com moldes de 500 réis até 1$000.—Casa Victor; Ourives, 103.

**Quéda do cabello** O Tonico Marinho faz cessar immediatamente, tornando os cabellos compridos e sedosos. Rua do Ouvidor 114.

PERDERAM-SE as apolices geraes juros 5 %, papel, do valor nominal de 1:000$000, de ns. 38.193 e 63.778 pertencentes á menor Jeruza, filha do finado general Gomes Carneiro. 3586

MOLDES sob medida.—Casa Victor; Ourives, 103.

**Dentição das creanças**

O melhor alimento que podeis dar a vossos filhos é a Farinha da Infancia. Vende-se nas casas de chá, comestiveis, drogarias e pharmacias.

**Não** póde haver lindo cabello, lustroso, escuro e bem cuidado sem usar o Tonico Marinho — rua Ouvidor 114 e nas drogarias.

DR. Nery da Costa, medico. Consultas das 2 ás 3 horas da tarde, á rua Jockey Club n. 20 E, pharmacia Pinheiro. 3840

IMPOTENCIA — Cura-se com as garrafas de catuaba, remedio vegetal vindo do sertão do Ceará, encontra-se na rua do Proposito n. 20. 3401

PERDEU-SE uma apolice da divida publica, emprestimo de 1868, juros 5 % pertencente ao sr. Theodoro Alexandre de Azevedo de 1:000$000 n. [illegible] 3966

ULCERAS e todas as feridas recentes ou antigas, são rapidamente curadas pela Boralina; deposito na rua de S. Pedro n. 65.

**Contra as doenças do estomago OU DOS INTESTINOS**

aconselhamos o emprego do Carvão de Belloc. Com effeito o uso do Carvão de Belloc, na dóse de 2 ou 3 colheres das de sopa, depois de cada refeição, basta para curar em poucos dias as doenças do estomago e as molestias dos intestinos, mesmo as mais antigas e as mais rebeldes a qualquer outro remedio. Este medicamento desperta o appetite, accelera a digestão e faz cessar a prisão de ventre.

Por isso a Academia de Medicina de Paris teve a peito approvar este medicamento para recommendal-o aos doentes. E' uma recompensa muitissimo rara. Dilue-se o pó num cópo d'agua e bebe-se. A cor preta do carvão parece pouco attrahente na primeira vez; acostuma-se a ella depressa e depois não se quer mais outro remedio. A' venda em todas as pharmacias. Deposito geral: 19, rue Jacob, Paris.

P. S. — *Póde-se substituir o Carvão de Belloc pelas Pastilhas de Belloc — mesma composição, mesma virtude para curar — 2 ou 3 pastilhas depois de cada refeição.*

SARNA, cura garantida com a Boralina, verdadeiro especifico, recommendado por distinctos medicos: na rua S. Pedro n. 65.

CARTÕES postaes para negocio desde 5$ o cento na travessa do Ouvidor, 27. 4086

ENSINO—Portuguez, francez, arithmetica, escripturação mercantil e calculos commerciaes. Todas essas disciplinas por 25$ mensaes, na residencia dos alumnos; cartas a J. A. Mendes. Posta restante desta folha. 4017

**Descoberta** Quando o cabello começa a ficar branco, o Tonico Marinho, dá-lhe a cor primitiva. Rua do Ouvidor 114 e drogarias.

BORALINA, cura garantida das molestias da pelle, como sejam: empigens, frieiras, darthros, brotoejas, manchas, sardas, etc.; á venda em todas as pharmacias e drogarias e no deposito á rua S. Pedro n. 65.

**Sabonete JAPONEZ**

Este prodigioso sabonete, o melhor até hoje conhecido para a cutis, banhos e toilette, faz desapparecer em poucos dias as manchas do rosto, espinhas, pannos, sardas, caspa, rugas, signaes de bexiga, etc., tornando a pelle agradavelmente fresca e assetinada, fazendo espargir o mais suave e duradouro aroma, dando-lhe belleza, attractivos e encantos, devendo ser preferivel para a lavagem das crianças, porque não só dá vigor e elasticidade aos musculos como as preserva de todas as enfermidades proprias da primeira infancia. Preço de duzia 14$, um 1$500, caixa de tres 4$. Vende-se nas principaes casas e na casa Bazin, Avenida Central n. 131, ruas do Theatro ns. 21 e 23, Hospicio ns. 3 e 22 e para vendas em grosso e a varejo S. José n. 55. Deposito em São Paulo, Baruel & C. 4055

PROFESSOR de Cythara — Viennense Luiz Kantz, chamados a casa Schindler; rua do Hospicio 254. 3232

SABÃO Magico cura infallivelmente as sardas, as espinhas, as frieiras 1$ a 2$, pelo Correio mais 500 réis; á venda em todas as pharmacias e drogarias e no deposito, á rua de S. Pedro n. 63.

# COMPANHIA DE LOTERIAS NACIONAES DO BRASIL

Séde social e salão das extracções: rua Primeiro de Março n. 38—Rua Visconde de Itaborahy n. 9
Caixa do correio 41: Endereço telegraphico—LOTERIAS—Rio

Presididas pelo sr. fiscal do governo, representante do exm. ministro da fazenda e com a presença de um director da Companhia. Serviço do governo da União em virtude de lei do Congresso Nacional e do contrato assignado na directoria geral do Contencioso do Thesouro Federal

**LOTERIAS NACIONAES EXTRAHIDAS NA CAPITAL FEDERAL, RIO DE JANEIRO**

HOJE A's 2 horas
26ª loteria do excellente plano n. 142
**15:000$000**
Inteiros 1$500 Meios $750

Amanhã A's 2 horas
27ª loteria do esplendido plano n. 147
**15:000$000**
Inteiros 1$500 Meios $750

GRANDE E EXTRAORDINARIO SORTEIO
5ª loteria do grandioso plano 131
A'S 3 HORAS SABBADO INTRANSFERIVEL
**200:000$000**
Inteiros 16$000. Meios 8$000. Vigesimos $800

Os bilhetes acham-se á venda, com grande antecedencia ao dia do respectivo sorteio, nas agencias geraes aqui, em todos os Estados da Republica e em todas as casas e kiosques. Os pedidos de bilhetes para as localidades em que a Companhia não tiver agente ou correspondente deverão ser dirigidos com a maior clareza nas direcções, aos agentes geraes nesta capital: Camões & Comp., Becco das Cancellas 2 A, endereço telegraphico PEKIN, caixa do Correio n. 916, Nazareth & C., rua Nova do Ouvidor n. 10, endereço telegraphico LUZVEL, caixa do correio n. 817. Somente são pagos ou recebidos em pagamento bilhetes premiados das Loterias Federaes. PAGAMENTO PONTUAL.
N. B. — Em virtude da lei será deduzido o imposto de cinco por cento sobre a importancia dos premios superiores a duzentos mil réis.
Banqueiro da Companhia — Banco da Republica do Brasil. Saldo da conta corrente 300:000$000. Bilhetes premiados pagos no decennio de 1896 a 1906....... 101.855:541$746

Directores:
Dr. Ulysses Vianna, presidente.
Dr. José de Oliveira Coelho, vice-presidente.
Dr. Paulo Ferreira Alves, secretario.
Dr. A. Sampaio Pires Ferreira, thesoureiro.

# AS MOÇAS

*A Epidermina Palmeira*, para a pelle não tem rival. Espinhas, Cravos, Sardas, Caspas, Eczemas, Darthros, desapparecem como por encanto em poucas applicações. A' venda nas perfumarias Bazin, Nunes e em todas as pharmacias e drogarias. Deposito geral: Drogaria Pacheco, Andradas 59; em S. Paulo Baruel & C.; e em Nictheroy em todas as pharmacias e drogarias. Vidro 2$500. 1856

# FORMI-KOLA "RODRIGUES"

Associação do formiato de sodio nos principios activos da noz de kola.
Dois tonicos musculares nevrosthenicos — diureticos do maximo valor administrados em um licor eupeptico e carminativo.
Perfeitamente indicado nos **estados neurasthenicos em geral** (perturbações mentaes, impotencia, esgotamento nervoso, insomnias, abatimento moral etc.; na **fraqueza** produzida pela **influenza**, pelo **typho, pneumonia, impaludismo, tuberculose, etc.**, nas convalescenças, nas anemias, e como estimulante de todas as funcções, util na **prisão de ventre**, nas **perturbações biliares** e no mau funccionamento dos rins.
O cansaço physico e intellectual produzido pelo excesso de trabalho ou pelos varios exercicios do sport, é combatido efficazmente pelo FORMI-KOLA.

A' venda em todas as pharmacias e drogarias

DEPOSITOS: RUA GONÇALVES DIAS 57.—Rio de Janeiro. S. PAULO: Drogaria Lima Santos & C.—RUA DO COMMERCIO 6.

# OS AFAMADOS

PREPARADOS DE JURUBEBA
— DE —
BARTHOLOMEU & C.
DE
PERNAMBUCO

Approvados e licenciados pela Inspectoria Geral de Hygiene do Rio de Janeiro, unicos premiados em diversas exposições e com medalha de ouro na exposição de BERLIM.

Recommendado pelos medicos com o maior successo no tratamento radical das *obstrucções do figado, e baço, anemias, chlorosis, hydropisias, menstruações difficeis, molestias urinarias, debilidades do estomago*, e para fortalecer a acção de toda a economia nos temperamentos lymphaticos e debeis, etc.

**VINHOS DE JURUBEBA**: simples, ferruginoso e iodurado.
**XAROPE DE JURUBEBA**: simples, ferruginoso e iodurado.
**PILULAS DE JURUBEBA**: simples e ferruginosas.
**POMADA, EMPLASTRO, oleo e tintura de BARTHOLOMEU & C.**

LEIAM o folheto que acompanha a garrafa.

CUIDADO com as **imitações** que não curam, peçam só preparados DE BARTHOLOMEU!

Grande depurativo do sangue!
Vinho de Jurubeba Iodurado
Propriedade exclusiva de F. Carneiro Guimarães, successores da Companhia de Drogas e P. Chimicos.

A' venda nesta capital em todas as pharmacias e drogarias de primeira ordem.

A' venda:
**Araujo Freitas & C.**
Rua dos Ourives 133
e Rua de S. Pedro 90
S. Paulo: *Baruel & C.*

**ESPIRITA** Somnambulo. Desvenda com clareza todos os segredos e mysterios da vida humana, fazendo desapparecer os atrazos, embaraços e as rivalidades por mais difficeis que sejam. Trabalhos scientificos e garantidos, das 10 ás 4 da tarde e das 6 ás 8 da noite. Praça da Republica 111, sobrado. 4051

PULMONAL.— As pessoas atacadas de molestias do peito, com escarros de sangue, etc. curam-se rapidamente com um vidro do Pulmonal. Preço, 3$000.

**Caspa** Um só vidro do Tonico Marinho a faz desapparecer. Rua do Ouvidor 114 e nas drogarias.

CARTÕES de visita, nitidamente impressos.—Casa Victor, Ourives, 103.

**DEPOIS DE TER TOMADO MERCURIO**

Fort Marcel, abaixo firmado, cidadão francez, agradece ao sr. pharmaceutico João da Silva Silveira o importante curativo que fez em sua pessoa, que soffria ha 23 annos de escrophulas no pescoço e feridas por todo o corpo, com a applicação apenas do *Elixir de Nogueira, Salsa, Caroba e Guayaco*.

E' preciso que o abaixo-assignado declare que, durante este tempo em que esteve doente, nunca deixou de tomar remedios, entre elles o mercurio, que bastante mal lhe causou. Hoje estou completamente curado e trabalho em casa de Mr. Fortuné Bardou, fabrica de carros.

Pelotas, 9 de fevereiro de 1886.—*Fort Marcel.*

**Vende-se nas boas pharmacias e drogarias desta cidade.**

HOSPEDE, diaria de 5$ na casa Mineira, rua Misericordia n. 13 proximo á rua 1º de Março. 4168

ENGOMMADEIRAS— Agua Maravilhosa é a melhor para dar brilho á roupa de gomma; não estraga, não precisa ferro especial nem o emprego da força; vende-se na Garrafa Grande, Uruguayana n. 60 Gonçalves Dias 48, rua do Theatro 19 e rua Evaristo da Veiga 78, deposito. 4192

**SABONETE RIFGER**

Este prodigioso sabonete approvado pela Inspectoria Geral de Hygiene faz desapparecer em poucos dias as manchas do rosto, espinhas, pannos, sardas, caspa, empigens, darthros, erupções cutaneas, signaes de bexigas, brotoejas, etc.; tornando a pelle agradavelmente fresca e assetinada, fazendo espargir o mais suave aroma, dando-lhe belleza, attractivos e encantos. As mães de familia devem de preferencia usar este prodigioso sabonete para lavagem dos filhinhos, porque além das propriedades acima enumeradas é um seguro preservativo de todas as molestias contagiosas e epidemicas. Preço de duzia: 14$; um 1$500; caixas de tres 4$000. Vendem-se nas principaes casas, deposito — rua S. Pedro n. 65.

CASACAS — Alugam-se ternos de casaca e claque, tudo novo, a 30$000; na rua do Hospicio n. 224, esquina da avenida Passos, sobrado. 4188

CURSO — Preparam-se alumnos para o internato e externato do Gymnasio Nacional, Escola de Machinas e Instrucção Publica, aulas de portuguez, francez, inglez, latim, arithmetica, algebra, geometria e trigonometria, physica e chimica e historia natural. Travessa de S. Francisco de Paula n. 1—Palacete Lisbonense (sala 24 A) —Secretario, *M. Oliveira*. 4200

**Crise de rheumatismo agudo**

«Até a edade de 40 annos, tinha uma saude de ferro, escreve o marquez de Nocarne; nunca me senti cansado apezar de passar dias inteiros a caçar a pé ou cavallo, quer chovesse ou fizesse sol. Porém, chegando a essa edade num dia em que havia muita neblina, cacei o dia inteiro sem parar, disto resultou que fui acommettido de uma febre intensa e dôres nos pés, que duraram doze horas. A dôr passou aos joelhos e aos rins, tão fortes que eu não podia fazer o menor movimento sem dar gritos. Parecia um homem cortado em dois na altura dos rins, fui obrigado a ficar de cama sem poder fazer o menor movimento. Doiam-me os hombros, as costellas e até mesmo as queixadas, si bem que a dôr não fosse tão forte. Não obstante, não tinha dôr de cabeça nem enxaqueca e tinha bom appetite. Havia tres ou quatro dias que me achava neste estado, soffrendo horrivelmente, quando minha mulher aconselhou-me que tomasse o **Omagil**. Foi grande o meu contentamento em sentir minhas dores diminuirem de intensidade logo no primeiro dia que tomei este remedio! No dia seguinte já não sentia mais nada e desde então, lá se vão cinco annos, não tenho tido mais nada. Assignado: Marquez de *Nocarne*, rua da Universidade, Paris, 3 de junho de 1899.»

EFFEITOS DO TRATAMENTO

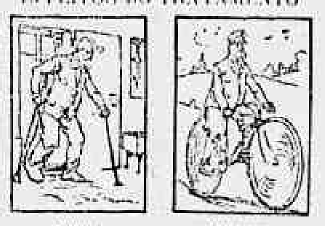


O **Omagil** (liquido ou em pilulas) tomado no meio das refeições na dose de uma colher, das de sopa, ou 2 a 3 pilulas, basta, na verdade, para calmar logo as dores rheumaticas por mais crueis e antigas e por mais rebeldes que sejam aos outros remedios; elle cura as mais dolorosas nevralgias das costellas, dos rins, dos membros ou da cabeça e allivia os penosos soffrimentos dos ataques de gotta.

Creado segundo as ultimas descobertas da sciencia, não contém nenhuma substancia nociva, e o seu uso não apresenta absolutamente nenhum perigo para a saude. Finalmente, é de gosto muito agradavel.

Quasi sempre, o doente sente-se alliviado logo no primeiro dia em que o toma.

O tratamento vem a custar **180 reis por cada vez — e cura.**

A' venda em todas as boas pharmacias. Para evitar enganos *exija-se que o letreiro tenha a palavra* **Omagil** *e o endereço do deposito geral: Maison L. FRERE, 19, rue Jacob, Paris.*

Para obter uma caixinha com seis pilulas de amostra, dirigir-se a J. B. A. Petit.

RUA DA ALFANDEGA 87

**DENTISTA** Extracção de dentes sem dor com anesthesico local 5$000; obturações de dentes a esmalte, de 5$000 a 10$000; obturações a ouro, de 15$000 a 40$000; dentes a pivot, perfeita imitação dos naturaes a 15$; obturados a ouro, 25$; corôas de ouro inteiriças sem solda de 30$ a 60$; chapa de vulcanite, só com um dente, 20$, os que excederem 5$ cada um; concertos de chapas de vulcanite, ficando completamente novas a 10$. Todos os trabalhos são escrupulosamente executados pelos processos os mais aperfeiçoados pelas escolas franceza e americana e garantidos por muito tempo; no consultorio do cirurgião dentista **Dr. Firmino de Oliveira, rua dos Andradas n. 49**, esquina da rua General Camara. 4187

OFFERECE-SE uma perfeita cozinheira de forno e fogão, em casa de tratamento, avenida Angelica, casa n. 3, rua de Dona Marianna. 4136

**Attenção**

D. Ricarda Augusta de Oliveira mudou-se para a mesma travessa n. 25. 4112

**ARMAZEM**

Precisa-se de um até 300$, proprio para calxoteiro, na zona comprehendida entre as ruas do Rosario, Ourives, S. José e Carmo; trata-se na rua da Quitanda 27. 4193

# BANCO ALLIANÇA, DO PORTO

Capital réis fortes..... 4.000:000$000
Caixa filial no Rio de Janeiro 104 RUA DO ROSARIO 104
SAQUES SOBRE:
PORTUGAL,
ILHAS,
HESPANHA,
ITALIA
PARIS E LONDRES
Antiga agencia: 104 RUA DO ROSARIO 104

# Lidgerwood Mf'g. Cº LIMITED

MUDOU-SE PARA A AVENIDA CENTRAL N. 39

# FORMIATO

MEYRELLES & MOURA BRAZIL

*O nosso—FORMIATO—é um elixir de sabôr agradavel preparado com o formiato de sodio puro, que importamos directamente dos melhores fabricantes*

Entra em sua composição o cacau (**Theobroma, cacau**), analeptico de reconhecidos effeitos, diuretico e anti-cardiaco. O cacau age sobre o organismo como poderoso alimento, sem ter o inconveniente das substancias que contêm o mesmo principio activo, mas que dão no estomago e ao intestino uma irritabilidade constante e effeitos tonicos ficticios. A preferencia que tem dado a exma. classe medica ao nosso producto, a primeira das medicações deste genero, approvada pela Directoria de Saude Publica, é a prova evidente da sua nunca desmentida efficacia.

O **Formiato** Meyrelles & Moura Brazil é aproveitavel tanto aos velhos como aos jovens, aos doentes e ás pessoas de boa saude; elle estimula os musculos do estomago e dos intestinos, activando e regularisando a digestão, melhorando **assim a nutrição dos neurasthenicos, sempre em estado de fraqueza e abatimento.**

Em multiplas e varias enfermidades aproveita o uso do — **Formiato** —: **na asthenia grippal, no estado adynamico das doenças infecciosas, convalescenças, anemias diversas, impotencia, enfraquecimento dos doentes entregues ao regimen lacteo exclusivo e nos depauperados em geral.**

O **Formiato Meyrelles & Moura Brazil** deve ser usado pelos **intellectuaes** e pelos que se entregam ao esforço physico: — os **sportmen** do **remo**, da **caça**, da **equitação**, do **cyclismo**, da **pelota**, do **foot-ball** — e os que fazem **grandes marchas, verão em breve augmentar a sua força muscular e a sua resistencia ao cansaço**, sob o impulso benefico deste maravilhoso medicamento.

Peçam—Formiato Meyrelles & Moura Brasil.
FABRICA E DEPOSITO
**RUA URUGUAYANA N. 33**
entre Ouvidor e Sete de Setembro
**RIO DE JANEIRO**
Em S. Paulo: BARUEL & C.—Na Bahia: DROGARIA AMERICA

**SANTAL MIDY**

Inoffensivo, de absoluta pureza, cura dentro de **48 HORAS** corrimentos que exigiam outr'ora semanas de tratamento com copahiba, cubebes, opiatas e injecções. Sua efficacia é universalmente reconhecida nas affecções da bexiga, na cystite do cólo, no catarrho vesical, na hematuria.

Cada Capsula tem impresso com tinta preta o nome MIDY

*PARIS, 8, rua Vivienne, e em todas as Pharmacias.*

# GRAÚNA

*Tonico vegetal para dar brilho e vigor ao* **CABELLO**

E' o unico Tonico que faz sumir a caspa e nascer cabellos. A *Graúna* torna os cabellos tão macios e tão lustrozos que chega a causar admiração.

E' tão inofensiva que sem receio, as mães de familia podem applicar na cabeça de seus filhos para exterminar as caspas humidas e seccas. Não se deixem illudir com as imitações: a *Graúna* é manipulada com hervas sertanejas completamente desconhecidas, é portanto um segredo.

Os vidros da legitima *Graúna* contêm um escudo saliente que fica do lado opposto do rotulo, tendo no centro as seguintes palavras: *Graúna-Rio* e, são acondicionados em saccos de papel com os seguintes dizeres impressos: *Tonico vegetal Graúna para o cabello.* Não se illudam — usem — somente a *Graúna* se quizerem possuir lindos e abundantes cabellos.

**A GRAÚNA vende-se nas principaes casas de armarinho, modas, perfumarias e nas drogarias e barbearias do Rio de Janeiro, de São Paulo e de Santos.**

DEPOSITOS — Em S. Paulo, *Baruel & C.*, largo da Sé — Em Santos, *Rodolpho M. Guimarães*, praça da Republica — No Rio, *Araujo Freitas & C.*, rua dos Ourives 114, e *Godoy Fernandes & Paiva*, rua de S. Pedro 65.

## ACTOS FUNEBRES

**Francisca Maria de Souza**

Luiza Maria de Souza, Leopoldo Feliciano Dias da Costa e filhos convidam as pessoas de sua amizade para assistirem a missa do 7º dia que por alma de sua irmã e tia FRANCISCA MARIA DE SOUZA, mandam rezar hoje, terça-feira, 3 do corrente, ás 8 1/2 na matriz do Santissimo Sacramento e por esse acto de caridade e religião desde já se confessam agradecidos. 4122

**2º tenente Americo Landó**

Os amigos e companheiros do saudoso tenente AMERICO LANDÓ, convidam a todos as pessoas de sua amizade para a missa que pelo trigesimo dia do seu passamento fazem celebrar na egreja de São Francisco de Paula, sexta-feira, 6 do corrente, ás 9 horas. 4159

**Benedicto Euzebio dos Navegantes**

Rodolpho Malcher Navegantes e sua familia, convidam nos seus amigos para assistirem á missa que manda rezar por alma de seu pae, BENEDICTO EUZEBIO DOS NAVEGANTES, amanhã, ás 9 horas, na egreja da Gloria. 4165

**Dr. Bernardo Xavier Rebello**

Angelina Vaz Xavier Rebello e filhas fazem rezar uma missa de trigesimo dia por alma do seu saudoso esposo e pae na egreja da Luz, na estação do Rocha, amanhã, 4 do corrente, ás 8 horas. E para este acto de religião e caridade convidam aos seus parentes e pessoas de sua amizade, antecipando-lhe os seus agradecimentos. 4153

**Marechal Francisco Carlos da Luz**

AGRADECIMENTO

A filha, noras, genro, netos, bisnetos, sobrinhos e mais parentes do MARECHAL FRANCISCO CARLOS DA LUZ, fallecido em 21 de junho findo, muito gratos a todas as pessoas que dignaram acompanhar o enterro do illustre e pranteado morto e assistir ás missas celebradas em suffragio de sua alma, vêm por este meio patentear o seu profundo reconhecimento por esses actos de amizade e religião, sentindo não poder fazel-o pessoalmente, por ignorarem a residencia de muitas das pessoas que foram presentes aos mesmos actos.

**BELLEZA DOS OLHOS!!**

**CONSERVAÇÃO DA VISTA**

A Agua Sulfatada Maravilhosa é o unico especifico que tem dado resultados satisfactorios. Não ha doença rebelde ou chronica que a resista. E' o verdadeiro restaurador da vista. Tira a vermelhidão dos olhos e torna-os brilhantes. Varias pessoas têm abandonado o uso de oculos, com applicação deste remedio milagroso. Leiam os attestados. Está licenciada pela Directoria de Saude Publica. Deposito: Drogaria Lencart, rua S. José 72.

N. B.—Os rotulos devem trazer a firma do pharmaceutico L. Noronha.

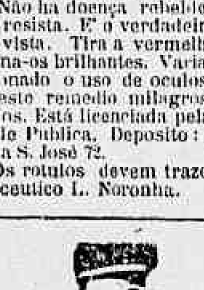

**LUGOLINA** do Dr. EDUARDO FRANÇA

ADOPTADA NA EUROPA E NO HOSPITAL DE MARINHA

Remedio sem gordura cura efficaz das molestias da pelle, feridas, empigens, frieiras, suor dos pés, assaduras, manchas, tinha, sarnas, sardas, brotoejas, gonorrhéas, etc.

Preço 3$000

DEPOSITARIOS NO BRASIL
Araujo Freitas & C.
Rua dos Ourives n. 114
e
Rua de S. Pedro n. 90
NA EUROPA Carlos Erba
MILÃO

**PELAS CHAGAS DE CHRISTO**

Uma senhora entrevada ha annos, com tres filhas menores e duas dellas doentes, sendo uma de peito e sem ter meios para tratal-as, pede ás pessoas caridosas, paes e mães de familia, pelo amor de seus filhinhos e por alma de seus parentes, e pela Sagrada Paixão e Morte de Nosso Senhor Jesus Christo uma esmola para o seu sustento e de suas filhas, pois que Deus a todos dará a recompensa. A caridosa redacção do *Correio da Manhã* presta-se a receber toda e qualquer esmola com este destino caridoso, ou na rua Senhor de Mattosinhos n. 26, casa n. 1 bonde de Itapagipe 418

**Leilão de penhores**

**JOSE' CAHEN**

3 — RUA SILVA JARDIM — 3
Antiga travessa da Barreira

**Tendo de fazer leilão no dia 10 de julho proximo de todos os penhores vencidos, previne aos senhores mutuarios que suas cautelas podem ser reformadas até a vespera desse dia.** 3895

**Dr. Emygdio José Barbosa**

Convidamos este senhor a vir prestar-nos conta do que liquidou das cobranças de que o encarregamos na Magdalena e outros logares.

Rio, 30 de maio de 1906 — *João Miranda & C.* 4166

**CLUB AMARAL**

Foram sorteados hontem:

**Club n. 1**, de relogios de 19 linhas, **International Watch Co.**, o n. 76, pertencente ao sr. Antonio Luiz Deslandes, á rua de Sant'Anna.

**Club n. 2**, de relogios 22 linhas, **International Watch Co.**, o n. 131, pertencente ao sr. Carlos C. Martins, Engenho de Dentro.

**Club n. 2A**, de correntes de ouro de lei o n. 98, pertencente ao sr. Sampaio Nunes, Praia Formosa.

**Club n. 4**, de joias com brilhantes, correntes e relogios de ouro de lei para senhora, o n. 4, pertencente ao sr. E. M. Barbosa, á rua Barão de S. Felix. 4121

28 Rua do Ouvidor 28

**XARQUE VERDE "UNIÃO"**

do Rio Grande do Sul em latas de 3, 5 e 10 kilos

Preparado pelo mais moderno systema. Privilegiado pelo Governo da Republica dos Estados Unidos do Brasil. Analysado pelo Laboratorio de Analyses do Rio de Janeiro.

E' quasi carne fresca — duração indefinida, nutritivo e saboroso.

SEM RIVAL

Fabricantes, *Gabriel Leite & C.*

JAGUARÃO

Agentes no Rio de Janeiro: **Hildebrando, Costa & C.** — Ourives n. 130.

A' venda nas importantes casas:

Confeitaria Colombo, rua Gonçalves Dias, Armazem Colombo, praça José de Alencar n. 3-B; Fernandes Moreira & C., rua do Meresdo n. 41; H. Marti & C., rua do Rosario n. 62; Ferreira Costa & C., rua do Acre n. 100; Coelho Kean & C., rua do Carmo n. 74. 4180

**CLUB CHIC**

Foi sorteado no 23º sorteio o n. 23 pertencente ao exm. sr. Antonio Pereira dos Santos.

Rua dos Ourives 75, por cima da casa Leivas.—A. J. da Silva Telles 4203

**72 RUA DA URUGUAYANA 72**

# ALFAIATARIA PARIS

GRANDE LIQUIDAÇÃO

| | | | | | | | | | | | | | | | | | | |
|---|---|---|---|---|---|---|---|---|---|---|---|---|---|---|---|---|---|---|
| 60$ 70$ | 45$000 | 25$000 | 10$000 | 10$000 | 16$000 | 23$000 | 15$000 | 16$000 | 50$000 | 9$000 | 16$000 | 35$000 | 30$000 | 55$000 | 8$000 | 8$000 |
| Ternos de casemira de lã de cor ou preto sob medida | Um terno de sarja preta, pura lã, para homem | Um lindo paletot de alpaca seda ou lona superior (acolchoado) | Uma calça brim linho listrado | Lindos colletes de seda padrões modernos | Calças de casemira de cor | Lindos paletots de casemira de cor | Uma calça de sarja preta pura lã | Dolman ou paletot e calça de brim pardo | Lindos ternos de casemira de cor | Grande saldo de calças de casemira de cor | Paletots de alpaca de cor ou preto, forrado | Lindos ternos de casemira lindinha | Lindissimo sobretudo de mellon, pura lã, diversas côres sob medida | Ternos de casemira fantasia, ou cheviot preto, de pura lã | Uma calça de brim pardo | Um paletot de alpaca preta sem forro ou um dolman brim pardo ou sarjado |

**Alfaiataria Paris**
**72 RUA URUGUAYANA 72**

## LEILÃO DE PENHORES

Em 6 de julho de 1906

**A. CAHEN & C.**

4, RUA BARBARA ALVARENGA, 4
(Antiga Leopoldina)
Em frente ao Instituto Nacional de Musica

Tendo de fazer-se leilão, no dia 6 do corrente, de todos os penhores com o prazo de 12 mezes vencidos, previnem aos senhores mutuarios que podem resgatar ou reformar as suas cautelas até a hora de principiar o leilão.

Veuve Louis Leib & C.
Successores

## PEITORAL DE JAMBU'

Preparado exclusivamente vegetal da planta indigena Jambú do norte do Brasil. Maravilhoso Peitoral que produz rapida, radical e infallivel cura em todos os casos. **Tosses, bronchites agudas, grippes, tuberculose, etc.**

Preparado por Abreu Irmãos & C. Rua Senr. Dantas, 4. Vidro 2$.

## COPACABANA

**Vende-se no melhor ponto de Villa Ipanema, á rua Doutor Vieira Souto, um terreno com frente para o mar, medindo 10 metros de frente por 50 de fundos; trata-se na rua de Nossa Senhora de Copacabana 29 A, ou no escriptorio desta folha, com o gerente.**

## BANCO COMMERCIAL DO PORTO

### SAQUES

Sobre
**Portugal,**
**Ilhas,**
**Hespanha e**
**Italia**

na agencia do Banco Commercial do Porto

52 Rua de S. Pedro 52
Junto á Avenida Central
*Costa Braga & C.* AGENTES
4031

# COMPANHIA DE LOTERIAS NACIONAES DO BRASIL

PREMIO MAIOR **200:000$000** PREMIO MAIOR

## *Loteria a extrahir-se sabbado, 7 do corrente*

# INFALLIVELMENTE

*A extracção será honrada com a presença do exmo. sr. Ministro da Fazenda*

**Premio garantido com o seguinte cheque, exposto na CHAPELARIA WATSON, Avenida Central, Esquina da rua do Ouvidor.**

PREMIO MAIOR 200:000$000

PREMIO MAIOR 200:000$000

## CALÇADOS

### PARA HOMENS

Botinas fortes a 6$ e 7$, ditas ponteadas a 8$ e 9$; ditas superiores, ponteadas a mão, 10$ a 12$; ditas de bezerro Clark de 13$ a 15$; borzeguins de bezerro, 12$; ditos de pellica, 12$; superiores, uma especialidade, 13$ e 16$; botinas de pellica a 12$ e 14$; ditas, o que ha de melhor, americanas, 18$; botinas fingindo abotoar 13$, de pellica; sapatos de bezerro 10$ e 11$; ditos de pellica 12$000.

### PARA SENHORAS

Botinas para senhoras 6$; sapatos abotoados e rasos, preto e amarellos 6$ e 7$; borzeguins com biqueira 6$500; ditos superiores 8$ e 9$; salto alto, de pellica, 12$ e 13$; botas de abotoar a 14$; sapatos de abotoar ao lado 7$500 e 8$; superiores 10$ e 12$; borzeguins de pellica glacée a Luiz XV 13$ e 16$, sapatos brancos de 7$ a 10$000.

E muitas marcas que só á vista.

VER PARA CRER

**36 e 104 Rua de S. José, 36 e 104**
*Antonio Gomes d'Avila & C.*

## AOS SEUS PATRICIOS E ALMAS CARITATIVAS

Um chefe de familia estando tuberculoso em 2º grão e desenganado por seu medico, só poderá resgatar a sua vida, si for para Portugal.

Não tendo recursos de fórma alguma vem por este meio pedir a seus patricios portuguezes e almas caridosas uma ajuda para comprar uma passagem para Lisboa.

Todos os donativos serão enviados a esta bondosa redacção, os quaes são o mesmo que dal-os a Deus, pois são para comprar vida a um chefe de familia para amparar cinco filhos todos menores. Desde já a nossa gratidão.

## Salsa Caroba e Cabacinho

Depurativo puramente vegetal do pharmaceutico J. Arthur de Carvalho.

Cura radicalmente a erysipela, rheumatismo, bubões, gomma, ulceras, darthros, empigens e todas as molestias da pelle.

Unicos exportadores:

**Guimarães Braga & Comp.**
CAIXA DO CORREIO 284
PERNAMBUCO

## SALÃO BRASIL

18 BILHARES

Importantes bilhares: inglez e francezes, com tabellas americanas Monarch, de aço e de borracha, café e botequim bem supprido.
3857

**Largo do S. Francisco de Paula n. 6**

## ALFAITARIA CENTRAL

**90 Rua Sete de Setembro 90**

Entre a travessa de S. Francisco e rua Uruguayana

| | | | | | | | | |
|---|---|---|---|---|---|---|---|---|
| **18$000** Uma calça de flanella listrada. Que lindos padrões! Só na Central. | **28$000** Um terno de casemira de cor, para menino. | **50$000** Um terno de cheviot preto ou azul | **12$ a 20$** Lindas calças de casemira de cor | **43$000** Um terno de sarja preta ou azul | **18$000** Um terno de paletó de alpaca listrada de cor | **9$000** Uma linda calça de casemira paulista | **50$000** Esplendido terno de casemira de cor | **65$000** Um terno de jaquetão com frente de seda, de cheviot preto ou azul |
| **13$000** Uma calça de sarja, pura lã. | **6$500** Um collete de fustão, traspasse ou direito. | **14$000** Um dolman e calça de brim branco, para menino | **20$000** Um dolman e calça de brim branco | **15$000** Um paletot de alpaca lona forrada. | **35$000** Um terno de sarja preta ou azul para menino. | **35$000** Um terno de casemira de cor para menino. | **45$000** Um terno de casemira de cor. | **10$000** Uma calça de brim de linho listrado, padrões lindos. |

## Sabão da Costa Perfumado

(Marca Cysne)

DE JOAQUIM NUNES

Efficaz em todas as affecções da pelle.

A cada sabonete acompanha um espelho de bolso.

PERFUMARIA NUNES

25, RUA DO THEATRO, 25 — (3 Portas)

## CALLOS

Com a applicação do remedio de R. S. Pinto fica-se livre desse flagello. Vende-se na Garrafa Grande, Rua da Uruguayana n. 60.

## AGRICULTOR AGRONOMO

Fabricante de adubos chimicos com mais de dez annos de pratica no paiz deseja tomar conta de uma chacara.

Cartas neste jornal a Azote. 4167

## DELICIOSO

Bebam só vinho verde de Braga, marca «Maroto», que recebem os proprietarios do armazem S. João ás ruas Evaristo da Veiga n. 42 e Senador Dantas n. 31.

## PELO AMOR DE DEUS

Uma mãe infeliz com quatro filhos todos pequenos sem meios nenhuns, vem rogar e pedir aos bons paes de familia alguma caridade para o sustento de seus filhos; esta redacção presta-se a receber qualquer obulo de caridade a Candida.

## Patek-Philippe & C.

*O melhor relogio do mundo a prestações semanaes sem augmento de preço*

Unicos agentes no Brasil inteiro
**GONDOLO & LABOURIAU**
RELOJOEIROS
RUA DA QUITANDA ...

## CURSO DE ADAPTAÇÃO

Preparam-se alumnos para a matricula no Gymnasio Nacional e collegios equiparados.

Aulas 4 vezes por semana, a cargo dos mais abalisados professores. 4153

*147, Rua do Ouvidor, 147*

## ? ? ?

## TINTURARIA S. JOAQUIM

Lava, limpa e passa a ferro, garantindo dar no mesmo dia, tinge para luto em 2 horas.

Fabrica rua do Cattete n. 206 A, filiaes rua Larga n. 159 e Cattete n. 140. 4190

## CASA DE PENSÃO

Vende-se uma casa de pensão ricamente mobiliada e bem localisada; quem precisar dirija-se por carta a M. X. no escriptorio desta folha, indicando o logar onde pode ser procurado. 4137

## AO COMMERCIO

Adeanta-se dinheiro sob caução de mercadorias ou outros valores, bem como para pagamento de despachos na Alfandega; informações com os srs. Castro Guidão & C., commissarios, á rua Primeiro de Março n. A 1, sobrado. 4075

Desfaz as carnes esponjosas, amadurece e faz rebentar os bubões venereos, os panaricios, os unheiros, os anthrazes e os tumores

**De qualquer especie**

sem ser preciso rasgal-os a ferro. Impede-os de gangrenar. Cura-os e cicatriza-os radicalmente

# O Unguento de Baboza

(A ... COMPOST)

**Sem resguardo. Vende-se na**

A' GARRAFA GRANDE

60—RUA DA URUGUAYANA—60

e em todas as drogarias e pharmacias de 1ª ordem 3418

## PULMONAL

Este preparado, considerado o melhor até hoje para todas as affecções do apparelho respiratorio, como sejam bronchites, asthma, tuberculose pulmonar, etc., não enjôa o doente, não estraga o estomago e desperta o appetite.

Vende-se em qualquer pharmacia

Preço 3$000

## CASA SERPA

É a ... vende mais barato artigos de armarinho

Importante stock de

*Bijouteria, Brinquedos, Bordados, Camisas, Ceroulas, Cutilaria,*

*Espelhos, Lenços, Meias, Meias, Papel, Perfumarias, Rendas, etc.*

Importação directa de Allemanha, França, Inglaterra, etc.

PREÇOS FIXOS

**FERREIRA SERPA & C.IA**

AVENIDA CENTRAL 116 ✦ RIO DE JANEIRO ✦ AVENIDA CENTRAL 116

## E' a primeira vez

QUE

*apparece no Rio de Janeiro*

# "O SABONETE PETROLEO"

(PETROLEO SAPONIFICADO)

DE

**FELIPPE KANITZ**
(CHIMICO)

Não confundir com Sabonete de Petroleo. Contém mais 60% de petroleo. Communica nova vida á raiz dos cabellos

Limpa, amacia, lubrifica e impede

*"O embranquecimento dos cabellos"*

Ataca victoriosamente os bacillos que produzem a quéda dos cabellos.

Sem os inconvenientes dos oleos e dos toalcos.

**Limpa perfeitamente a cabeça extinguindo totalmente a caspa.**

*A' venda nas casas de perfumarias, drogarias, pharmacias e especialmente nas seguinte casas:*

Bazin na Avenida Central, Ramos Sobrinho á rua Gonçalves Dias 17, rua do Theatro 19 e no deposito á rua da Uruguayana, 60

## COKE

REDUCÇÃO NO PREÇO

A Société Anonyme du Gaz communica a seus freguezes que está vendendo o coke a 25$ cada tonelada, tendo feito tambem grande reducção na importancia do referido transporte. Para uso industrial o coke será vendido por preço inferior aquelle, conforme o ajuste.

Encommendas na rua da Alfandega n. 140 e na fabrica, á rua Senador Euzebio n. 232.

## AS PILULAS DO DR. MURILLO

curam a dyspepsia, indigestão, enxaqueca e todas as desordens do estomago, figado e intestinos.

São purgativas e puramente vegetaes.

Nenhuma familia deve deixar de ter uma caixa das **Pilulas do dr. Murillo** em casa.

Preparam-se na Pharmacia Braganti, á rua da Uruguayana n. 81

Vendem-se em todas as pharmacias e drogarias.

# *Histogénol Naline*

Experimentado com feliz exito no

**HOSPITAES E NOS SANATORIOS**

Poderoso accelerador da nutrição geral de incontestavel effeito na therapeutica quotidiana das affecções pulmonares e das molestias consumptivas: **Tuberculose, bronchites chronicas, lymphatismo, escrophula, rachitismo, chloro-anemia, convalescença, etc., em ELIXIR GRANULADO e AMPOULAS.**

ENCONTRA-SE em todas as pharmacias e drogarias.

A. NALINE, SAINT-DENIS (Seine)

## PALACE-THEATRE (Casino)

Empreza J. CATEYSSON

Hoje Terça-feira, 3 de julho Hoje

**Successo de toda a companhia**

5ª representação da revista local em um prologo, dois actos e uma apotheose

# ALLONS AU PALACE

Et ... coup d'oeil sur S. Paulo

Libreto em francez do autor e actor CHICOT

musica arranjada pelos maestros Luiz Moreira e A. Leal

**representada por todos os artistas da troupe**

**28 ARTISTAS 28**

**Importante programma de concertos e attracções**

Amanhã, quarta-feira — 6ª representação da revista local

ALLONS au PALACE

Brevemente Grandes Novidades

## THEATRO S. JOSE'

Companhia Dramatica Portugueza

TOURNÉE ANGELA PINTO

**HOJE** 8ª recita de assignatura **HOJE**

UMA UNICA REPRESENTAÇÃO

da peça de costumes portuguezes em tres actos, original de D. João da Camara

# OS VELHOS

**Personagens**

| | | | |
|---|---|---|---|
| Manoel Pataeas | Ricardo Salgado | Emilia | Carolina Falco |
| O Prior | Cardoso Galvão | Anna | Julia Moniz |
| Bento | Mattos | Narcisa | Joaquina Vellez |
| Porphirio | Ignacio | Emilinha | Delphina Cruz |
| Julio | Carlos Santos | | |

**Acção—Santo Antonio das Areias**

Amanhã—Recita da actriz Marieta Mariz

Quinta-feira, 5 — 9ª recita de assignatura, 1ª representação da peça — **A TROVISQUEIRA.**

**A seguir—ZAZA'**

4213

**SABBADO, 7—Festa artistica da notavel actriz ANGELA PINTO, 1ª representação da grandiosa peça—DOLORES**

## THEATRO CARLOS GOMES (Antigo Sant'Anna)

**EMPREZA PASCHOAL SEGRETO**

Grande companhia de opera comica, magicas e revistas SEGRETO & SOUZA
Direcção musical do maestro PAULINO SACRAMENTO

HOJE Terça-feira, 3 de julho de 1906 HOJE

Beneficio dos actores FRANKLIN ROCHA e JOÃO DE DEUS

# AS MAÇÃS DE OURO

**Toma parte toda a companhia**

**Titulos dos quadros**

1º acto—O Rei Golotão; O Torneo culinario, A Lebre n. 3; A Fada das Aguas; A Estatua mysteriosa; O homem vermelho; **Apotheose: O Reino das Aguas.** 2º acto—O telegrapho infernal; As pilulas do diabo; A maçã n. 4; A Moreira maravilhosa; O Grupo final: A Jaula do diabo; O Reino do Maxixe, A troca das pilulas, O balão pelos ares, Apotheose: O templo de Cupido. 3º acto—A macaca do Grã Duque; A defesa de bolas; A ultima pilula; A festa dos pescadores; Os musicos ambulantes; Os falsos harpistas; O calor das maçãs; As minas de fogo; A serpente magica; Apotheose: **O palacio das maçãs de ouro.**

Scenarios novos e deslumbrantes, etc. Guarda-roupa rico e deslumbrante, feito conforme as exigencias do autor. Machinas de grande effeito, sobresahindo entre ellas as seguintes: A Estatua do Sombrio; A Jaula do Diabo; A Caldeira Infernal, A mesa e a cadeira do tabellião, a Fortaleza das maçãs e o automovel. Bailados ensaiados e executados pela bailarina da empreza, mme. Antoniette Peyget. Machinista, Velloso Braga. *Mise-en-scene* de Adolpho Faria.

Uma banda de musica militar tocará no saguão do theatro durante os intervallos.

**Amanhã**—Recita do actor João Colás.

**N.B.** — Os bilhetes passados com data de 18 de junho, dão ingresso neste espectaculo. 4211

## THEATRO LYRICO

GRANDE COMPANHIA FRANCEZA

*Representações de*
Mme. CORA LAPARCERIE e
Mr. HENRY BURGUET

AMANHÃ

*Quarta-feira, 4 de julho de 1906*

2ª recita de assignatura

1ª representação da peça em 4 actos, de M. Donnay (do repertorio do Theatro Comedie française)

# L'AUTRE DANGER

**(OUTRO PERIGO)**

*Mme. Cora Laparcerie*

desempenha o papel de **Clara Jadaia.**

*Mr. Henry Burguet*

o de **FREYDIERES.**

**Os bilhetes** estão á venda na casa de papeis pintados dos srs. David & C., rua do Ouvidor, até ás 5 da tarde.

**Preços os do costume.** 4209

**Domingo** *matinée* a preços populares.

## THEATRO APOLLO

Grande Companhia Dramatica Portugueza

da qual faz parte o eminente artista E. BRAZÃO

**HOJE** penultima representação **HOJE**

da peça de costumes portuguezes em 3 actos, de **D. João da Camara**

# OS VELHOS

O papel de Pataeas foi creado em Lisboa pelo notavel actor

**E. BRAZÃO**

Distribuição — Manoel Pataeas, EDUARDO BRAZÃO; O prior, Conde, Bento, ...baby; Porphirio, Pinto Costa; Julio, ...Alves; Emilia, Augusta Cordeiro; Anna, Jesuina Saraiva; Narciza, Barbara Volckart, Emilinha, Maria Falcão.

**Amanhã—9ª e ultima representação da peça**

**OS VELHOS**

Quinta-feira, —6ª recita de assignatura com a peça—**HAMLET.**

A seguir em recita de assignatura — **O Genro do sr. Poirier e A Cela dos Cardeaes.**

Brevemente—**O Adversario e O Bibliothecario.**

**Preços do costume—Galerias numeradas 2$000. Entrada geral, 1$500.**

## THEATRO RECREIO DRAMATICO

Grande companhia portugueza de operetas, operas comicas, magicas e revistas, da qual fazem parte a

**Actriz CARMEN CARDOSO e o popular actor comico portuense OLIVEIRA**

**Director emprezario—ALFREDO MIRANDA**

**Maestro regente—XAVIER ROQUE**

**HOJE — Terça-feira, 3 de julho — HOJE**

**30ª recita da grandiosa peça fantastica, original de Miranda e Souza Rocha, musica de Calderon, em 3 actos e 12 quadros**

# A FILHA DO FEITICEIRO

O GRANDE SUCCESSO DOS THEATROS

**Carlos Alberto, do Porto, e Avenida, de Lisboa.**

**Consagrada pela illustrada imprensa e pelo distincto publico desta capital**

Tomam parte os artistas: **Oliveira, Carmen Cardoso, Firmino, Maria Pinto, Miranda, Isabel Pacheco, Eduardo Fernandes, Eduarda Lanteus, J. Gentil, Arminda, A. Neves, Zulmira, Cornelio, Isabel Vellez, Gaspar, La Solette, E. Silva, Eugenia, etc., etc.—Grande corpo de córos.**

**TITULOS DOS QUADROS**: 1º—A ilha da bruxa cêga; 2º—A praia das areias de ouro; 3º—A gruta do feiticeiro; 4º—As minas de Genjaldino; 5º—A côrte de el-rei Melhor; 6º—Jelmirez, o millionario; 7º—As duas mendigas; 8º—O pastor das Rochas Negras; 9º—O sonho de Jelmirez; 10º—A' procura do signal; 11º—Prodigios do talisman; 12º—O regresso da princeza; 13º—Apotheose final.

Amanhã — **A FILHA DO FEITICEIRO.** — Os bilhetes á venda na bilheteria do theatro. — Horas e preços do costume.

**A seguir—OS MADGYARES.** 4179